"Clean World"
- wywóz nieczystości stałych i płynnych oraz gruzu
- odśnieżanie i wywóz śniegu - sortownia odpadów
- skup surowców wtórnych - usługi transportowe
- wynajem maszyn i urządzeń budowlanych
- sprzedaż ziemi kompostowej
05-200 Wołomin, Leśniakowizna, ul. Kasprzykiewicza 45
tel./fax (22) 787 80 08, tel. 22 799 07 26, kom. 502 023 322
e-mail: biuro@cleanworld.pl; www.cleanworld.pl

MEDICA ✆ 22 776 26 02
Wołomin, ul. Wileńska 25
pon-pt 8-18, sob. 8-12
lekarze specjaliści
CHIRURG
analizy - pełny zakres
RTG, USG, EKG

APTEKA Z UŚMIECHEM
DYŻUR NOCNY 24h całodobowa
Wołomin
ul. Wileńska 40
tel. 697 640 068
pracujemy w każdą niedzielę i święta
7 dni w tygodniu

DRUK BANERÓW w dobrej cenie
logos@home.pl
tel. 666 831 690

DWUTYGODNIK BEZPŁATNY
ISSN 2081-4585
nr 6 (684) 17 kwietnia 2025

ŻYCIE POWIATU NA MAZOWSZU

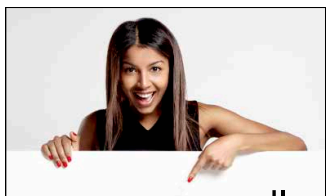
praca dla dziennikarzy
w gazecie ŻYCIE POWIATU NA MAZOWSZU
praca@logos.home.pl
05-230 Kobyłka ul. Napoleona 4
(22) 787 77 83

- W planie inwestycji dla Kobyłki na najbliższe pięć lat udało się ująć dużą część inwestycji drogowych oraz rozplanować je na kolejne lata. Ujmujemy w nim także trwające i omawiane obecnie inwestycje budowlane, w tym żłobek czy inwestycje w szkołach podstawowych oraz rozpoczęcie nowych na najbliższą przyszłość, inwestycje w infrastrukturę sportową i w stworzenie Centrum Usług Społecznych – mówi Burmistrz Kobyłki Konrad Kostrzewa. >> str. 4

Nowa szkoła i śmiałe plany inwestycyjne Kobyłki

– Chcemy do lokalu po ZUS w Wołominie o powierzchni ponad 300 m2 przenieść Warsztaty Terapii Zajęciowej, które dziś funkcjonują w fatalnych warunkach – baraki, przeciekający dach, grzyb na ścianach. Czas najwyższy zapewnić osobom potrzebującym godne warunki. Ostateczna decyzja w tej sprawie należy do Rady Powiatu Wołomińskiego, ale my jako Zarząd Powiatu jesteśmy gotowi ten zakup sfinalizować – podkreśla Arkadiusz Werelich, starosta wołomiński >> str. 3

Marzenia mieszkańców – warto je poznać

– Na odcinku Kobyłkowsko-Wołomińskim na chwilę obecną zaawansowanie realizacji na wynosi około 54%. Poruszajac się w stronę Warszawy - na odcinku od Legionów w Zielonce do Orląt Lwowskich w Kobyłce, tak jak już wcześniej pisano, prace idą dobrze, realne jest zakończenie prac nawet znacznie przed terminem określonym w umowie, ale nie zapeszajmy – mówi radny sejmiku Igor Sulich. - Niektóre odcinki zostaną uruchomione jeszcze wiosną tego roku - dodaje >> str. 7

Koniec armagedonu na drogach?

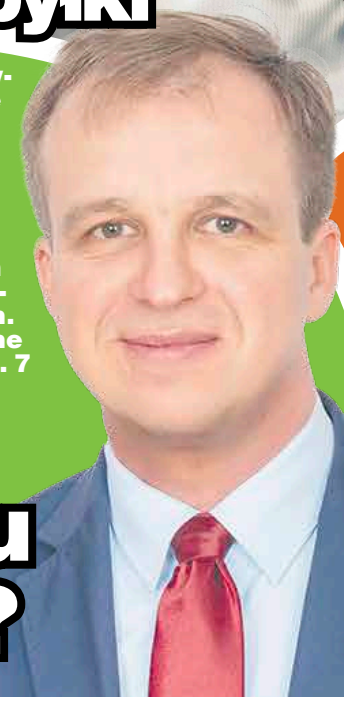

– Mamy nowe przedszkole, budujemy żłobek, rusza liceum ogólnokształcące, kończymy 21 dróg, w planach mamy tunel pod ul. Łodygową, projektujemy Centrum Kultury. To nie są obietnice, ale kolejne etapy codziennej pracy, która opiera się na konsekwencji, planowaniu i słuchaniu mieszkańców. Wszystko to z rekordowym dofinansowaniem i przy jednym z najniższych zadłużeń w regionie – mówi Małgorzata Zyśk, Burmistrz Miasta Ząbki >> str. 2

Nowe inwestycje, ambitne plany i rozwój miasta

Jacek Orych

2 Marki inwestują w edukację - rozbudowa SP nr 4

Zenon Zadróżny

9 Nowy operator POZ w Kuligowie

Dominik Kozaczka

11 Jakie są plany gminnych inwestycji drogowych w Wołominie?

Z okazji
Świąt Wielkanocnych
pragnę złożyć najserdeczniejsze życzenia
zdrowia,pomyślności
oraz wielu radosnych chwil
spędzonych w gronie najbliższych.
Niech ten czas odrodzenia
napełni Państwa serca nadzieją
i wiarą w lepsze jutro.

Poseł na Sejm RP
Jan Grabiec

Wybór

Edward M. Urbanowski

Nie mam problemu z tym na kogo oddam głos w wyborach o najwyższy urząd w Polsce. I to nie dlatego, że kogoś bardziej lubię od innych czy preferencji światopoglądowej lecz z wyrachowania. Tak! Z zimnej kalkulacji opartej na starym jak świat rachunku zysków i strat.

Przed dziesięcioma laty zagłosowałem za Andrzejem Dudą gdyż obiecał mi, że podpisze ustawy obniżające wiek przejścia na emeryturę, dające moim wnukom pięćset plus a emerytom trzynastą i czternastą wypłatę. I to był dobry wybór. Skorzystałem ja, moja rodzina jak i miliony mnie podobnych.

Dzisiaj, niestety, Donald Tusk wyraźnie nie radzi sobie z rządzeniem. W zaledwie rok zadłużył kraj na prawie trzysta miliardów złotych mimo, że znacząco wzrosły dochody państwa z podatku od podniesionych cen prądu, gazu, żywności i usług! Widać, a innych pomysłów nie ma, że bez podniesienia podstawowej stawki VAT z 23 na 24 procent, wprowadzenia podatku katastralnego od nieruchomości, „zachęcania" do późniejszego przechodzenia na emerytury, ograniczenia wydatków poprzez zamrożenia progów dochodowych od których liczone są świadczenia socjalne ten rząd sobie nie poradzi. Stąd tak bardzo rządzący oczekują zwycięstwa Rafała Trzaskowskiego w nadchodzących wyborach, gdyż tylko on, będzie w stanie podpisywać ustawy godzące w byt milionów mniej zamożnych obywateli naszej wspólnoty narodowej.

Mamy już za sobą trzy debaty kandydatów na urząd prezydenta RP. Przyznam, że z uwagą słuchałem wszystkich wypowiedzi, mimo że wiem, że tylko dwóch z nich ma realną szansę na walkę o zwycięstwo. To Karol Nawrocki i Rafał Trzaskowski. W przeciwieństwie do polityków i komentatorów nie chcę rozstrzygać który z nich wypadł lepiej, bo to by świadczyło, że uległem emocjom, wyłączyłem rozum i zauroczony dałem się ponieść fantazjom. Wybory na urząd prezydenta to nie konkurs na miss mokrego podkoszulka, bo gdy opadnie pył bitewny ja zostanę sam w domu z moimi rachunkami za gaz, energię elektryczną, skromnymi zakupami i dochodami przyprawiającymi mnie o ból głowy. Stąd moim prezydentem może być tylko osoba, która mając na uwadze dobro ogółu w tym moje i Twoje, będzie miała odwagę i siłę powiedzieć rządowi i parlamentowi: - Tej ustawy nie podpiszę! Tej siły i odwagi po Rafale Trzaskowskim się nie spodziewam. Przecież jego wyborcza narracja to program Koalicji Obywatelskiej, czyli … rządu. Jak więc może zadbać o moje dobro? Niestety, widzę w nim jedynie człowieka elit, pięknoduchów i miernot potrafiących jedynie schlebiać tym pierwszym. Do tego „zacnego" grona nie aspiruję!

Jest więc oczywiste, że „stawiam" na tego, który powiedział: - Nie zgodzę się na decyzje, które osłabiają Polskę i odbierają nam suwerenność. Nasze granice muszą być bezpieczne, dlatego sprzeciwiam się Paktowi Migracyjnemu i będę dążył do wzmocnienia polskiej armii. Doprowadzę do wypowiedzenia szkodliwego dla naszego rozwoju Zielonego Ładu, który dał naszej Ojczyźnie jedynie drożyznę i osłabił naszą gospodarkę. Polska powinna rozwijać własne zasoby energetyczne i inwestować w nowoczesne technologie. Silne państwo musi też zapewnić infrastrukturę – atom, porty, CPK i strefy inwestycyjne. Gwarantuję, że jako prezydent zawsze będę stał po stronie Polaków – walcząc o godne emerytury, niższe podatki, bezpieczeństwo i silną gospodarkę. Polska to nasz dom, w którym to my decydujemy o swoim losie.

ŻYCIE POWIATU NA MAZOWSZU
Życie Powiatu na Mazowszu - dwutygodnik bezpłatny
Wydawca: PHU „Logos" s. c.
Redaktor naczelny: Zbigniew Grabiński. Redaguje Zespół.
Adres Redakcji: 05-200 Kobyłka, ul. Napoleona 4, tel./fax 22 787 77 83, tel. kom. 698 655 256, www.zyciepw.pl, e-mail: redakcja@zyciepw.pl Redakcja nie zwraca tekstów niezamówionych oraz zastrzega sobie prawo do ich redagowania i skracania. Redakcja nie ponosi odpowiedzialności za treść płatnych reklam i anonsów. Kolportaż - 22 787 77 83

Nowoczesne przedszkole z dofinansowaniem na poziomie 85%, przetarg na pierwszy miejski żłobek, powstające liceum, inwestycje w drogi, sport i kulturę, a do tego niskie zadłużenie. O tym, jak łączyć planowanie z działaniem i reagować na potrzeby mieszkańców w czasach wysokich oczekiwań i ograniczonych zasobów, mówi Małgorzata Zyśk, Burmistrz Miasta Ząbki.

Nowe inwestycje, ambitne plany i rozwój miasta

– Mieszkańców Ząbek najbardziej cieszą inwestycje związane z dziećmi. Niedawno otwarto nowe przedszkole przy ul. Batorego.

– Tak, i to naprawdę wyjątkowy obiekt. Nowe przedszkole przy ulicy Batorego 37A powstało z myślą o 300 przedszkolakach. To nowoczesny budynek, dobrze wyposażony, z przestrzenią dostosowaną do potrzeb najmłodszych. Co istotne – inwestycja została zrealizowana z dużym udziałem środków zewnętrznych. Otrzymaliśmy aż 18 milionów złotych dofinansowania, a wkład własny miasta wyniósł tylko 3 miliony. Taki poziom finansowania to rzadkość i ogromny sukces.

– To nie koniec działań w obszarze opieki nad najmłodszymi mieszkańcami?

– Zgadza się. Ogłosiliśmy przetarg na budowę pierwszego w Ząbkach samorządowego żłobka – dla 120 dzieci. „Ząbkowskie Promyki", bo tak będzie się nazywać placówka, powstanie w centrum miasta, przy ul. Prusa, na miejscu dawnego Przedszkola nr 2. Będzie to zupełnie nowy obiekt, nowoczesny, funkcjonalny i – co ważne – świetnie skomunikowany. To inwestycja długo oczekiwana przez mieszkańców, ponieważ do tej pory nie mieliśmy żłobka miejskiego, więc ta inwestycja to ogromny krok naprzód.

– Coraz częściej słyszymy, że zaczyna brakować nauczycieli. Jak jest w Ząbkach?

– Oczywiście, jesteśmy częścią tego samego rynku pracy co reszta kraju. Gdy mamy rynek pracownika, a nie pracodawcy, o specjalistów jest trudno. Młodzi ludzie rzadziej wybierają zawód nauczyciela, bo to zawód wymagający, z dużą odpowiedzialnością. Na szczęście w Ząbkach nie odczuwamy tego tak bardzo jak inne gminy. Mamy stabilną kadrę, choć oczywiście zdarza się rotacja i konieczność poszukiwania nowych osób, zwłaszcza w ciągu roku szkolnego.

– W ostatnich tygodniach sporo mówi się też o nowym liceum w Ząbkach. Czy ta inwestycja już się rozpoczęła?

– Tak! To historyczny moment. Rada Miasta Ząbki uchwaliła utworzenie pierwszego w mieście Zespołu Szkół, w skład którego wchodzą Szkoła Podstawowa nr 5 i Liceum Ogólnokształcące nr 1. Dodatkowo podpisaliśmy porozumienie o współpracy z Uniwersytetem Kardynała Stefana Wyszyńskiego (UKSW), co pozwoli nam na wysoki poziom merytoryczny już od samego początku. Powstaną dwie klasy: jedna o profilu biologiczno-chemicznym, druga – informatyczno-biznesowym. To kierunki przyszłości i cieszę się, że spotykają się z ogromnym zainteresowaniem uczniów i rodziców. Pani dyrektor już zapewniła sobie wykwalifikowanych nauczycieli. W większości to pedagodzy, którzy wcześniej pracowali w naszych gimnazjach, a po ich likwidacji – w szkołach średnich w Warszawie. Teraz wracają do nas, choć na początek będzie to kilka godzin tygodniowo. To kadra z doświadczeniem i lokalnym zaangażowaniem.

– „Aktywna Szkoła" to projekt sportowy – proszę przybliżyć szczegóły.

– To rządowy program realizowany przez Miejski Ośrodek Sportu i Rekreacji, w którym uczestniczy pięć naszych szkół podstawowych – nr 1, 2, 4, 5 i 6. Projekt zakłada prowadzenie zajęć sportowo-rekreacyjnych po lekcjach, a także w weekendy – na boiskach i w halach sportowych. Co ważne, w zajęciach mogą uczestniczyć nie tylko uczniowie danej szkoły, ale wszystkie dzieci i młodzież z Ząbek. To świetna forma otwarcia przestrzeni sportowej i odpowiedź na potrzeby mieszkańców, którzy chcą korzystać z tych obiektów poza lekcjami. To zarazem forma otwarcia przestrzeni sportowej dla całej społeczności. Dzięki temu boiska i hale naprawdę żyją – nie tylko w godzinach lekcyjnych.

– Wspominała Pani o Radzie Seniorów. Co to za inicjatywa?

– Tak, tworzymy Radę Seniorów – ciało doradcze, które umożliwi lepsze odpowiadanie na potrzeby osób starszych. Każda organizacja pozarządowa może zgłosić maksymalnie trzech kandydatów. Docelowo Rada będzie liczyła 17 członków. Rada Seniorów będzie działała społecznie, podobnie jak Młodzieżowa Rada Miasta. Dzięki niej zyskamy nie tylko nowe pomysły, ale także możliwość aplikowania o dodatkowe środki zewnętrzne.

– W Ząbkach realizowany jest projekt „21 dróg za 21 milionów". Na jakim etapie jesteście?

– Projekt jest już niemal ukończony. Do końca maja 2025 planujemy zakończyć wszystkie prace. W tej chwili pozostało do realizacji tylko pięć dróg, a jedna inwestycja została właśnie rozpoczęta. Co najważniejsze – aż 20 milionów złotych z tej kwoty pochodzi z dofinansowania zewnętrznego, a tylko milion to wkład własny miasta. To aż 95% dofinansowania. Środki na wkład własny pochodziły głównie z podatków. Dlatego zachęcam mieszkańców do rozliczania PIT-ów w Ząbkach. Te wpływy wracają do miasta i umożliwiają realizację inwestycji. Dzięki temu mamy m.in. bilet metropolitalny, który w skali roku daje oszczędności w wysokości 720 zł, zniżki na basen w wysokości 50%, bezpłatne ząbkobusy, czipowanie zwierząt, dopłaty do sterylizacji i wiele drobniejszych dofinansowań, chociażby związanych z akcją zima w mieście czy lato w mieście. Dla mieszkańców Ząbek, którzy rozliczają tutaj PIT i mają kartę aktywną mieszkańca, parkowanie w całym mieście jest bezpłatne.

– Wspominała Pani o nowym centrum kulturalnym miasta

– Tak, przygotowujemy się do ogłoszenia konkursu na projekt nowego Miejskiego Ośrodka Kultury i Biblioteki. Obiekt powstanie przy rogu ulic Piłsudskiego i Powstańców – to lokalizacja dogodna dla dużej liczby mieszkańców. Myślimy też o utrzymaniu filii biblioteki w innych rejonach miasta, by zachować równy dostęp.

– Na koniec temat, który interesuje wielu kierowców – tunel pod torami kolejowymi przy ul. Łodygowej.

– Jesteśmy po wielu rozmowach z PKP, władzami Warszawy, Marszałkiem Województwa i MZDW. Projekt ma szerokie poparcie, a miasto Ząbki bierze na siebie opracowanie dokumentacji technicznej oraz część kosztów – m.in. związanych z rondem i dojazdami. To kluczowa inwestycja dla komunikacji w regionie. Złożyliśmy wnioski o dofinansowanie i prowadzimy rozmowy z Ministerstwem Infrastruktury. Wierzę, że ta inwestycja wreszcie się uda.

– Jakie jest zadłużenie miasta?

– Na dziś to 48 milionów złotych. W porównaniu do innych gmin naszej wielkości to niski poziom – wiele z nich ma zadłużenie trzy-czterokrotnie wyższe. To efekt rozsądnej polityki finansowej i skutecznego pozyskiwania środków zewnętrznych.

Rozmawiała Teresa Urbanowska

– Mamy nowe przedszkole, budujemy żłobek, rusza liceum ogólnokształcące, kończymy 21 dróg, w planach mamy tunel pod ul. Łodygową, projektujemy Centrum Kultury. To nie są obietnice, ale kolejne etapy codziennej pracy, która opiera się na konsekwencji, planowaniu i słuchaniu mieszkańców. Wszystko to z rekordowym dofinansowaniem i przy jednym z najniższych zadłużeń w regionie – mówi Małgorzata Zyśk, Burmistrz Miasta Ząbki.

W dniu 9 kwietnia 2025 roku władze miasta Marki podpisały umowę z firmą Arcus Technologie na realizację rozbudowy Szkoły Podstawowej nr 4, zlokalizowanej przy ulicy Wspólnej 40-42. Inwestycja, prowadzona przez spółkę Mareckie Inwestycje Miejskie, ma na celu dostosowanie placówki do rosnących potrzeb edukacyjnych dynamicznie rozwijającego się miasta.

Marki inwestują w edukację rozbudowa SP nr 4

Obecnie do Szkoły Podstawowej nr 4 uczęszcza ponad 1350 uczniów w 58 klasach, a prognozy na kolejny rok szkolny wskazują na wzrost liczby uczniów do ponad 1400 w 61 klasach. Taka sytuacja wymaga zdecydowanych działań w zakresie infrastruktury oświatowej, aby zapewnić odpowiednie warunki nauki dla wszystkich dzieci.

Szczegóły planowanej rozbudowy

Zgodnie z planem, w ciągu pierwszych trzech-czterech miesięcy od podpisania umowy, firma Arcus Technologie opracuje projekt rozbudowy i uzyska niezbędne pozwolenia. Następnie przystąpi do realizacji prac budowlanych, które mają zakończyć się przed 1 września 2026 roku. Nowa część szkoły pomieści 13 sal lekcyjnych, zdolnych przyjąć łącznie 360 uczniów. Dodatkowo przewidziano pomieszczenia dla specjalistów: psychologa, pedagoga oraz logopedy.

– Prace w SP 4 mają być tak realizowane, aby nie zakłócały w istotny sposób funkcjonowania szkoły. Docelowo powstanie 13 nowych sal lekcyjnych, w których będzie mogło uczyć się 360 dzieci. Do tego dołożymy pomieszczenia dla: psychologa, pedagoga i logopedy. Planujemy, że prace budowlane w obrębie szkoły zakończą się przed 1 września 2026 roku – podkreśla Jacek Orych, Burmistrz Miasta Marki.

- Prace mają by tak realizowane, by nie zakłócały w istotny sposób funkcjonowania szkoły. Docelowo powstanie 13 sal lekcyjnych, w których będzie mogło uczy się 360 dzieci. Do tego dołożymy pomieszczenia dla psychologa, pedagoga i logopedy – podkreśla Burmistrz Jacek Orych.

Rozbudowa Szkoły Podstawowej nr 4 wpisuje się w szerszy kontekst działań miasta na rzecz poprawy infrastruktury edukacyjnej. W ostatnich latach zrealizowano szereg inwestycji, takich jak:

- Rozbudowa i modernizacja Szkoły Podstawowej nr 1 przy ulicy Okólnej.
- Budowa dwóch budynków przedszkolnych przy ulicach Dużej i Okólnej.
- Utworzenie Mareckiego Centrum Edukacyjno-Rekreacyjnego.
- Rozbudowa i modernizacja Szkoły Podstawowej nr 2 przy ulicy Szkolnej.
- Remont "tysiąclatki" przy ulicy Dużej na filię dla Szkoły Podstawowej nr 3.
- Planowana budowa żłobka przy ulicy Zygmuntowskiej

Te przedsięwzięcia świadczą o konsekwentnej polityce władz miasta, mającej na celu zapewnienie najmłodszym mieszkańcom Marek dostępu do nowoczesnej i wysokiej jakości edukacji w przyjaznym otoczeniu..

– Mieszkańcy mają swoje duże i małe marzenia. Warto je poznać – podkreśla Starosta Wołomiński, Arkadiusz Werelich, który zamiast rządzić tylko zza biurka, ruszył w teren. W rozmowie z redaktor Teresą Urbanowską opowiada o tym, co usłyszał od mieszkańców, dlaczego chce reaktywować Forum Gospodarcze Powiatu Wołomińskiego, i jak zamierza poprawić jakość pieczy zastępczej. Zdradza także kulisy ważnych inwestycji, ambitnych planów edukacyjnych i... muralu upamiętniającego Bitwę Warszawską

Marzenia mieszkańców – warto je poznać

– Panie Starosto, w ostatnich tygodniach odbył Pan szereg spotkań z mieszkańcami poszczególnych gmin powiatu wołomińskiego. To nowa inicjatywa. Co skłoniło Pana do podjęcia takich działań i jakie wnioski płyną z tych rozmów?

– Rzeczywiście, odbyłem już kilka spotkań – odwiedziłem m.in. Radzymin, Ząbki, Kobyłkę, Poświętne, Klembów, a niedawno także Jadów. Spotkania są kameralne, indywidualne – rozmawiam bezpośrednio z mieszkańcami, bez kamer, z udziałem naczelników kluczowych wydziałów starostwa. To okazja do szczerej wymiany opinii i poznania problemów, które nie zawsze są dostrzegalne zza biurka. Każda gmina ma swoją specyfikę – podział wschód-zachód w naszym powiecie jest wyraźny. Wnioski? Na pewno zmodyfikuję formułę kolejnych spotkań, tak aby jeszcze lepiej dopasować ją do lokalnych potrzeb.

– Co najczęściej zgłaszają mieszkańcy?

– Tematy, które dominują, to budownictwo, infrastruktura drogowa, gospodarka nieruchomościami, a także ochrona środowiska. Ale pojawiają się też inicjatywy oddolne – inspirujące i wartościowe. Przykład? Pomysł stworzenia muralu poświęconego Bitwie Warszawskiej – projekt, który powstał oddolnie, a który z radością wspieram. Są też marzenia, jak np. sanatorium w Urlach. Nie każda sprawa leży bezpośrednio w gestii powiatu, ale warto je znać i rozważać.

– Dużym echem odbiła się informacja o ponad 44 milionach złotych dofinansowania dla powiatu. Na co dokładnie zostaną przeznaczone te środki?

– To wsparcie w ramach Rządowego Funduszu Rozwoju Dróg – ponad 34 miliony zł z tegorocznej puli i 10 milionów z puli ubiegłorocznej. Około 10 milionów trafi bezpośrednio do powiatu, reszta do gmin. Środki przeznaczone są na konkretne inwestycje, np. przebudowę ulicy Zawadzkiej w gminie Radzymin. Jesteśmy największym powiatem w województwie, mamy więc również największe potrzeby.

– Powrócił temat reaktywacji Forum Gospodarczego Powiatu Wołomińskiego. To powrót do dawnych idei?

- Jest to raczej reaktywacja, niż kontynuacja. Forum nie działało przez ostatnie pięć i pół roku. Uważam, że ma ono ogromny potencjał – jako ciało doradcze i przestrzeń do dialogu między samorządowcami a przedsiębiorcami. Przykład? Planowanie przestrzenne – dziś brakuje koordynacji między gminami, co prowadzi do konfliktów. Musimy myśleć wspólnie – mieszkańcy, włodarze, biznes. Forum może być dobrym miejscem do wypracowania kompromisów.

– A co z kwestiami społecznymi, które – jak Pan często podkreśla – są dla Pana priorytetowe?

– Największym wyzwaniem jest obecnie piecza zastępcza. Jako największy powiat mamy najwięcej dzieci w systemie. Problemem jest nie tylko liczba przypadków, ale też brak nowych rodzin zastępczych. Będziemy organizować szerokie spotkania z burmistrzami, dyrektorami OPS i jednostek społecznych – nie jako pogadankę, lecz realne działania. Wiemy, że im lepiej działają struktury gminne, tym mniej dzieci trafia do pieczy. Tu potrzeba koordynacji i zaangażowania na wielu szczeblach.

– A jak wygląda sytuacja w oświacie?

– Niedawno zakończyliśmy gruntowną analizę funkcjonowania naszych szkół ponadpodstawowych. Chcemy zoptymalizować strukturę kształcenia – tak, aby nie powielać tych samych kierunków w różnych placówkach. Wiemy, które szkoły wymagają rozbudowy, biorąc pod uwagę dane demograficzne. Co ważne – nie planujemy żadnych cięć. Cieszy nas też fakt, że rząd przejął na siebie ciężar podwyżek dla nauczycieli – to pierwszy raz od lat, gdy nie obciąża tym samorządów.

– Chcemy do lokalu po ZUS w Wołominie o powierzchni ponad 300 m2 przenieść Warsztaty Terapii Zajęciowej, które dziś funkcjonują w fatalnych warunkach – baraki, przeciekający dach, grzyb na ścianach. Czas najwyższy zapewnić osobom potrzebującym godne warunki. Ostateczna decyzja w tej sprawie należy do Rady Powiatu Wołomińskiego, ale my jako Zarząd Powiatu jesteśmy gotowi ten zakup sfinalizować – podkreśla Arkadiusz Werelich, starosta wołomiński

– Gala Sportu Powiatu Wołomińskiego spotkała się z ogromnym zainteresowaniem. Skąd pomysł na tak szeroką formułę?

– Chciałem, żeby to wydarzenie było naprawdę dostępne dla wszystkich. Promowaliśmy nabór wniosków – wcześniej wiele osób nawet nie wiedziało o tej możliwości. Efekt? W zeszłym roku nagrodziliśmy około 100 osób, w tym – niemal 200 sportowców i trenerów. Dla mnie to jedna z najprzyjemniejszych chwil w pracy samorządowej – nagradzać młodzież i tych, którzy pokazują jej właściwą drogę.

– Za nami obchody rocznicy Zbrodni Katyńskiej. Jestem pod ogromnym wrażeniem filmów laureatów konkursu „Wirtualne świadectwo zbrodni katyńskiej" przygotowanych przez młodzież szkolną. Warto opowiadać o takich wydarzeniach...

- Warto. Była to inicjatywa zainspirowana spotkaniem z panią prezes Federacji Rodzin Katyńskich oraz zaangażowaniem przewodniczącego Piotra Wyszyńskiego. W obchody włączyły się gminy Wołomin, Radzymin i Jadów. Odbyły się m.in. prelekcje, apel poległych, uroczysta msza święta oraz wręczenie nagród laureatom konkursu „Wirtualne świadectwo zbrodni katyńskiej". Na mnie te filmy również wywarły wrażenie. Widać włożoną pracę młodzieży ale również ogromny wkład i zaangażowanie nauczycieli.

– Na zakończenie – zapowiedział Pan także możliwy zakup nieruchomości po starym ZUS-ie w Wołominie. W jakim celu?

– To budynek o powierzchni ponad 300 m². Chcemy tam przenieść Warsztaty Terapii Zajęciowej, które dziś funkcjonują w fatalnych warunkach – baraki, przeciekający dach, grzyb na ścianach. Czas najwyższy zapewnić osobom potrzebującym godne warunki. Decyzja należy do Rady, ale my jako zarząd jesteśmy gotowi ten zakup sfinalizować.

– Panie Starosto, dziękuję za rozmowę i życzę powodzenia w realizacji wszystkich planów.

– Dziękuję serdecznie. Korzystając z okazji, chciałbym życzyć wszystkim mieszkańcom Powiatu Wołomińskiego zdrowych, spokojnych i radosnych Świąt Wielkiej Nocy – pełnych rodzinnego ciepła i chwili wytchnienia od codziennego pośpiechu. Wesołego Alleluja!

Gabinet Weterynaryjny „Przyjaciele"
www.wetprzyjaciele.pl
- leczenie zwierząt towarzyszących
- szczepienia profilaktyczne
- chirurgia
- EKG, USG
- badania laboratoryjne
- karmy bytowe i lecznicze
- akcesoria dla zwierząt
Radzymin, ul. Weteranów 56
tel. 22 786 58 59, kom. 509 251 708
Zapraszamy Pn.-Pt. 9⁰⁰-20⁰⁰ Sb. 9⁰⁰-14⁰⁰

AUTO SERWIS
www.autoserwiskobylka.com
IMMO - KLUCZE DORABIANIE
ELEKTRYKA, ELEKTRONIKA SAMOCHODOWA
MECHANIKA · KLIMATYZACJA WULKANIZACJA
DIESEL SERWIS
- kompleksowa obsługa -
SPECJALIZACJA
ul. Ks. Marmo16 05-230 Kobyłka
501 063 673

WKŁADKI ORTOPEDYCZNE
- bezpłatne komputerowe badanie stóp
- bezpłatne podoskopowe badanie stóp
- projektowanie i wykonywanie indywidualne wkładek ortopedycznych
- realizacja zleceń lekarskich
rok zał. 1998 WKŁADORT
Specjalistyczna Pracownia Wkładek Ortopedycznych
Kobyłka ul. F. Chopina 7
tel. 22 786-40-37, 501-011-288
Zapraszamy pon.-pt. 10:00-18:00

Przekaż dar serca na rzecz Hospicjum Opatrzności Bożej!
Wpłaty prosimy kierować na konto:
HOSPICJUM OPATRZNOŚCI BOŻEJ KSIĘŻA ORIONIŚCI
HOSPICJUM OPATRZNOŚCI BOŻEJ KSIĘŻA ORIONIŚCI
05-200 WOŁOMIN, ul. Piłsudskiego 44
www.hospicjumopatrznosci.org
KRS 0000315342
konto 02 1240 6335 1111 0000 5137 9476

POWIAT WOŁOMIŃSKI

Z okazji zbliżających się Świąt Wielkanocnych,
pragniemy złożyć Państwu najserdeczniejsze życzenia.
Niech ten czas będzie pełen spokoju, refleksji
oraz radosnych chwil w gronie najbliższych.

Wesołych i pełnych nadziei Świąt Wielkanocnych!

Przewodnicząca Rady Powiatu
Magdalena Suchenek

Starosta Wołomiński
Arkadiusz Werelich

WWM PRODUCENT OKIEN I DRZWI
Zagościniec ul. Owocowa 1 (wjazd od Grzybowej)
kom. 696 479 726 505 036 685
www.wwm.waw.pl
biuro@wwm.waw.pl

DRUK BANERÓW w dobrej cenie
logos@home.pl
tel. 666 831 690

Tematem rozmów w Kobyłce są zapisy do nowej szkoły podstawowej. Kobyłczanie zauważyli też wzrost podatku od nieruchomości i zmiany w wyglądzie i zabudowie miasta. Burmistrz Miasta Konrad Kostrzewa odpowiada na powyższe pytania, zapowiada rychłe otwarcie parku i zdradza kilka śmiałych planów na przyszłość.

Nowa szkoła i plany inwestycyjne Kobyłki

- Do nowej szkoły zapisało się bardzo dużo pierwszoklasistów, a do SP nr 1 – mało. Czy akceptuje Pan taki stan i jego skutki długofalowe lub jak planuje go zmienić?

- Generalnie do placówki na Dworkowej, która stanie się Szkołą Podstawową numer 4 od kolejnego roku szkolnego, rodzice zapisują coraz więcej uczniów. Czas pokazuje, że cieszy się ona dużym zainteresowaniem. Jeśli chodzi o mniejszą ilość pierwszoklasistów w placówce przy Jezuickiej to nie ma tu zaskoczenia. Dzielnice, które mają w tej szkole swój obwód – obecnie głównie Jędrzejek i cześć Antolka, są w skali Kobyłki dzielnicami o wyższej średniej wieku. Ale to dobra sytuacja – można powiedzieć, że właśnie o taką nam chodziło. Taka sytuacja pozwoli na przyjęcie tych uczniów z Zalaska czy Antolka, którzy musieliby pójść do Szkoły Podstawowej nr 3. A jest to obecnie najbardziej liczna placówka. Na przełomie roku kalendarzowego chcemy tak pozmieniać obwody szkolne żeby właśnie odciążyć Szkołę nr 3. Czyli od września 2026 jak najwięcej pierwszych klas chcemy skierować na Jezuicką, do Szkoły nr 1. Był to dalekosiężny cel działań podjętych przez nas w końcu ubiegłego roku. Dzięki temu wszystkie placówki w naszym mieście będą miały porównywalne warunki jeśli chodzi o ilość uczniów czy np. czas zakończenia zajęć. Trzeba pamiętać, że cześć uczniów z dzielnic Turów, Nadarzyn, Kobylak mimo obwodu w SP2 uczęszcza do „Jedynki". Ta zmiana będzie więc korzystna dla uczniów z całej Kobyłki i o to nam chodziło.

- Z jakiego powodu wzrosły podatki od nieruchomości?

- W ciągu ostatnich dziesięciu lat podatki od nieruchomości wzrosły Kobyłce raczej symbolicznie. A wzrost inflacji był w tym czasie ogromny. Staliśmy się gminą o najniższym podatku od nieruchomości we wszystkich miejskich gminach naszego powiatu. To może brzmieć sympatycznie, ale w sytuacji, gdy na budowę dróg czy nawet zwykłe ich równanie potrzebujemy rokrocznie coraz więcej środków, to musiały na tym cierpieć inne usługi oferowane przez miasto. Dzięki decyzjom z końca roku rokrocznie budżet miasta zasili przynajmniej 3 mln zł. więcej. To tak, jakbyśmy w ciągu dwu lat dysponowali środkami na wykonanie niewielkiej ulicy. To bardzo dużo dla takiego miasta jak nasze.

- Wiemy, że w okolicach MOKu i kościoła Św. Trójcy będą powstawać bloki. Jak miasto zadba o dopasowanie stylem tych budynków do otoczenia? Kto będzie odpowiadać za zapewnienie im miejsc parkingowych?

Wszystkie warunki prowadzenia nowych inwestycji, na jakich zależy Miastu są określone w Miejscowym Planie Zagospodarowania Terenu, jaki określa Miasto Kobyłka, podejmując odpowiednią uchwałę. Są tam określone zarówno ilość miejsc postojowych, jak i podstawowe parametry wyglądu budynków, np. ich elewacji czy dachów. Nad zgodnością projektu budowlanego z MPZP czuwa Wydział Budownictwa Powiatu Wołomińskiego. A nad warunkami prowadzenia inwestycji oraz jej odbiorem – Powiatowy Inspektorat Nadzoru Budowlanego

- Wspominał Pan w jednym z poprzednich wywiadów o planowanej budowie zbiornika retencyjnego wspólnie z sąsiednią gminą. Na jakim etapie jest ten plan?

Nie chodzi o nowy zbiornik, ale o retencję na istniejących już terenach. Ponieważ ich właścicielem są Lasy Państwowe, to sprawdzamy w tej instytucji możliwość prowadzenia retencji na konkretnym terenie.

- Wiem, że snuje Pan także inne śmiałe plany dla Kobyłki. Kiedy poznamy szczegóły?

- W pobliżu rocznicy od ubiegłorocznych wyborów będziemy prezentowali plan inwestycji dla Kobyłki na najbliższe pięć lat. Udało się w nim ująć dużą część inwestycji drogowych, o jakie w ostatnim czasie apelowali radni i mieszkańcy oraz rozplanować je na kolejne lata. Ujmujemy w nim także trwające i omawiane obecnie inwestycje budowlane (w tym żłobek czy inwestycje w szkołach podstawowych) oraz rozpoczęcie nowych na najbliższą przyszłość. Przede wszystkim zainwestujemy w infrastrukturę sportową i w stworzenie Centrum Usług Społecznych. Takiego planowego rozwoju brakowało naszemu miastu od roku 2018. Plan będziemy prezentować radnym w najbliższym czasie, zaprezentuję go także publicznie. Także niedługo, bo 10 maja odbędzie się otwarcie jednej z najbardziej wyczekiwanych inwestycji w Kobyłce, czyli Placu 15 Sierpnia. To inwestycja, która ukształtuje oblicze Kobyłki na przyszłość i ma szansę sprawić, że wszyscy będziemy się czuć w naszym mieście coraz lepiej. Coraz bardziej „u siebie". Wyzwaniem na kolejne lata będzie takie ukształtowanie ruchu aut w naszym mieście, by jak najbardziej odciążyć okolice parku. Temu zadaniu także będzie podporządkowana cześć inwestycji drogowych zasygnalizowanych w planie inwestycyjnym. Śmiałe planowanie i ukończenie rozpoczętych już inwestycji umożliwiają zarówno środki zewnętrzne, jak choćby te z Rządowego Funduszu Rozwoju Dróg, wpływy z podatków, ale także środki z Krajowego Planu Odbudowy. Niedawno podpisaliśmy jedną z pierwszych w naszym powiecie umów na wypłatę tych środków, a przed nami kolejna. Są to najtańsze do pozyskania obecnie na rynku pożyczki, bo zakładają oprocentowanie na poziomie 1 proc, a także częściowe umorzenie. Jak więc widać – w ciągu minionego roku udało się nam uporządkować sprawy finansowe naszego miasta, zaniedbane nieco w poprzednich latach. Trwa jeszcze porządkowanie kilku innych dziedzin, jak odpady czy monitoring, których stan sprawił nam wszystkim wiele zawodu w mijającym roku. Ale zbudowane przez nas podstawy finansowe dla rozwoju Kobyłki napawają mnie nadzieją na dobrą przyszłość dla naszego miasta. Mieszkańcom Kobyłki i wszystkim Czytelnikom chciałbym złożyć najserdeczniejsze życzenia pokoju, radości i wszelkiego dobra, które płynie ze Świąt Zmartwychwstania Jezusa. Niech ten czas i moc zmartwychwstałego odnowi w nas to, co najlepsze, a wszystkim sprawom trudnym nada głęboki sens. Wszystkiego najlepszego.

– W imieniu Czytelników dziękuję za życzenia i za rozmowę. Wesołych Świąt i dla Pana.

Rozmawiała Barbara Wiśniowska

- W planie inwestycji dla Kobyłki na najbliższe pięć lat udało się ująć dużą część inwestycji drogowych oraz rozplanować je na kolejne lata. Ujmujemy w nim także trwające i omawiane obecnie inwestycje budowlane, w tym żłobek czy inwestycje w szkołach podstawowych oraz rozpoczęcie nowych na najbliższą przyszłość, inwestycje w infrastrukturę sportową i w stworzenie Centrum Usług Społecznych Mieszkańcom Kobyłki i wszystkim Czytelnikom chciałbym złożyć najserdeczniejsze życzenia pokoju, radości i wszelkiego dobra, które płynie ze Świąt Zmartwychwstania Jezusa. Niech ten czas i moc zmartwychwstałego odnowi w nas to, co najlepsze, a wszystkim sprawom trudnym nada głęboki sens. Wszystkiego najlepszego – życzy Burmistrz Kobyłki Konrad Kostrzewa.

współpraca samorządowa

7 kwietnia Burmistrz Jadowa Rafał Rozpara złożył roboczą wizytę w Zakładzie Gospodarki Komunalnej w Tłuszczu. Spotkanie z Burmistrz Tłuszcza Beatą Skulimowską oraz Dyrektorem ZGK Arturem Delegaczem było okazją do rozmowy na temat ewentualnej współpracy między obiema gminami w zakresie gospodarki wodno-ściekowej.

Woda, ścieki i współpraca – samorządowcy o wspólnych wyzwaniach

Obie gminy – Jadów i Tłuszcz – mierzą się ze wspólnymi wyzwaniami związanymi z rozwojem infrastruktury wodno-kanalizacyjnej. Szybko rosnąca liczba mieszkańców, potrzeba modernizacji sieci, a także presja na zwiększenie efektywności i zrównoważonego gospodarowania zasobami to codzienność wielu samorządów w regionie. W tym kontekście inicjatywa rozmów o współpracy ma charakter nie tylko pragmatyczny, ale też może stać się fundamentem partnerstwa w zakresie usług komunalnych.

Samorządowcy zdają sobie sprawę, że wyzwania infrastrukturalne coraz częściej wymagają ponadgminnych rozwiązań, koordynacji zasobów i dzielenia się wiedzą ekspercką.

Wizyta Burmistrza Rozpary w ZGK w Tłuszczu to pierwszy, ale ważny krok w kierunku budowania systemowego podejścia do usług komunalnych w północnej części powiatu. Dalszy rozwój rozmów będzie zapewne zależał od analizy potencjału, możliwości finansowych i legislacyjnych, ale jak widać, lokalne samorządy potrafią działać ponad podziałami administracyjnymi, jeśli stawką jest dobro mieszkańców.

Wizyta Burmistrza Jadowa Rafała Rozpary w Zakładzie Gospodarki Komunalnej w Tłuszczu oraz spotkanie z Burmistrz Tłuszcza Beatą Skulimowską, to pierwszy, ale bardzo ważny krok w kierunku budowania systemowego podejścia do usług komunalnych w północnej części powiatu.

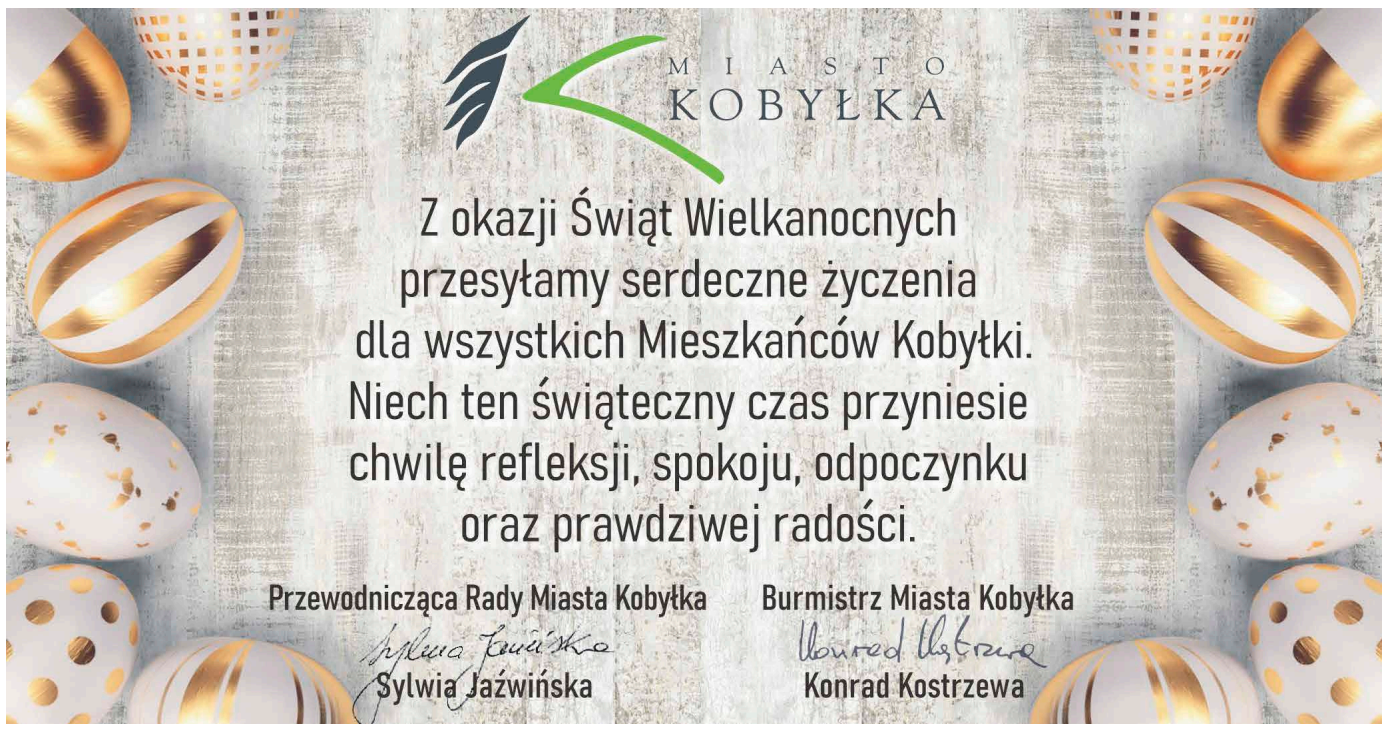

Pełnych radosnej nadziei Świąt Wielkiej Nocy oraz wielu spotkań w gronie rodziny i przyjaciół życzą

Ludwik Rakowski
Przewodniczący
Sejmiku Województwa Mazowieckiego

Adam Struzik
Marszałek
Województwa Mazowieckiego

wraz z członkami zarządu
i radnymi województwa mazowieckiego

OGŁOSZENIE

o ponownym wyłożeniu do publicznego wglądu projektu zmiany miejscowego planu zagospodarowania przestrzennego gminy Jadów wraz z prognozą oddziaływania na środowisko i uzasadnieniem

Na podstawie art. 17 pkt 9 ustawy z dnia 27 marca 2003 r. o planowaniu i zagospodarowaniu przestrzennym (t.j. Dz.U. 2024 poz. 1130 z późn. zm.), w związku z art. 67 ustawy z dnia 7 lipca 2023 r. o zmianie ustawy o planowaniu i zagospodarowaniu przestrzennym oraz niektórych innych ustaw (Dz. U. 2023 poz. 1688), art. 39 i art. 54 ustawy z dnia 3 października 2008 r. o udostępnianiu informacji o środowisku i jego ochronie, udziale społeczeństwa w ochronie środowiska oraz o ocenach oddziaływania na środowisko (t.j. Dz.U. 2024 poz. 1112 z późn. zm.) oraz uchwały Nr XXVI/208/21 Rady Gminy Jadów z dnia 11 lutego 2021 r. w sprawie przystąpienia do sporządzenia zmiany miejscowego planu zagospodarowania przestrzennego gminy Jadów, **zawiadamiam o ponownym wyłożeniu do publicznego wglądu projektu zmiany miejscowego planu zagospodarowania przestrzennego gminy Jadów** wraz z prognozą oddziaływania na środowisko i uzasadnieniem, **w dniach od 24 kwietnia 2025 r. do 16 maja 2025 r.** w siedzibie Urzędu Miasta i Gminy Jadów, ul. Jana Pawła II 17, 05-280 Jadów, **w pokoju nr 20,** w godzinach pracy Urzędu oraz o **publikacji na stronie internetowej Biuletynu Informacji Publicznej Urzędu Miasta i Gminy Jadów www.bip.jadow.az.pl**.

Dyskusja publiczna nad przyjętymi w projekcie zmiany miejscowego planu rozwiązaniami odbędzie się dnia **15 maja 2025 r.** w siedzibie Urzędu Miasta i Gminy Jadów, ul. Jana Pawła II 17, 05-280 Jadów, w pokoju nr 25 o godz. 12.00.

Zgodnie z art. 18 ust. 1 ustawy o planowaniu i zagospodarowaniu przestrzennym oraz w związku z art. 39 ust. 1 i art. 54 ust. 2 ustawy o udostępnianiu informacji o środowisku i jego ochronie, udziale społeczeństwa w ochronie środowiska oraz o ocenach oddziaływania na środowisko, każdy kto kwestionuje ustalenia przyjęte w projekcie planu miejscowego lub prognozie oddziaływania na środowisko skutków ustaleń planu, może wnieść uwagi.

Uwagi do projektu zmiany planu należy składać na piśmie w Urzędzie Miasta i Gminy Jadów, ul. Jana Pawła II 17, 05-280 Jadów lub za pośrednictwem środków komunikacji elektronicznej na adres: **gmina@jadow.az.pl** lub za pomocą platformy ePUAP, w nieprzekraczalnym terminie do dnia **31 maja 2025** r. Wniosek powinien zawierać nazwisko, imię lub nazwę jednostki organizacyjnej i adres wnoszącego, przedmiot uwagi oraz oznaczenie nieruchomości, której dotyczy (załącznik graficzny – mapa ewidencyjna, numer ewidencyjny działki).

Stosownie do przepisu art. 40 ustawy z dnia 3 października 2008 r. o udostępnianiu informacji o środowisku i jego ochronie, udziale społeczeństwa w ochronie środowiska oraz o ocenach oddziaływania na środowisko, uwagi do prognozy oddziaływania na środowisko mogą być składane w formie pisemnej, ustnie do protokołu oraz za pomocą środków komunikacji elektronicznej bez konieczności opatrywania ich bezpiecznym podpisem elektronicznym, o którym mowa w ustawie z dnia 18 września 2001 r. o podpisie elektronicznym, w nieprzekraczalnym terminie do dnia **31 maja 2025** r.

Przetwarzanie Pani/Pana danych osobowych odbywać się będzie na podstawie art. 6 ust. 1 lit c) RODO w związku z ustawą z dnia 27 marca 2003 r. o planowaniu i zagospodarowaniu przestrzennymi oraz na podstawie art. 13 ust. 1 i ust. 2 Rozporządzenia Parlamentu Europejskiego i Rady (UE) 2016/679 z dnia 27 kwietnia 2016 r. w sprawie ochrony osób fizycznych w związku z przetwarzaniem danych osobowych i w sprawie swobodnego przepływu takich danych oraz uchylenia dyrektywy 95/46/WE (Dz. Urz. UE L 119 z 04.05.2016, str. 1). Informuję, że szczegółowa klauzula informacyjna dotycząca przetwarzania danych osobowych znajduje się na stronie internetowej *http://gmina.jadow.az.pl* w zakładce *„Polityka prywatności”*.

Burmistrz Miasta i Gminy Jadów
Rafał Rozpara

OGŁOSZENIA DROBNE

Budownictwo Usługi

DOCIEPLANIE BUDYNKÓW
adaptacje poddaszy
remonty mieszkań
NOV-BUD
Kobyłka, ul. M. Rataja 24
501 379 549
509 097 097
www.novbud.info.pl

• Docieplanie budynków, szybko, tanio, solidnie, tel. 502 053 214

Usługi - Różne

PASMANTERIA
SZYDEŁKO
Kupieckie Centrum Handlowe
(Mały Bazarek)
Wołomin, al. Armii Krajowej 49 lokal 17C

Usługi - Różne

NAPRAWA TELEWIZORÓW
POLSKICH I ZAGRANICZNYCH
Czepurko Dariusz
tel. 22 781 24 80
kom. 501 706 899
Marki, ul.Wspólna 10
DOJAZD DO KLIENTA

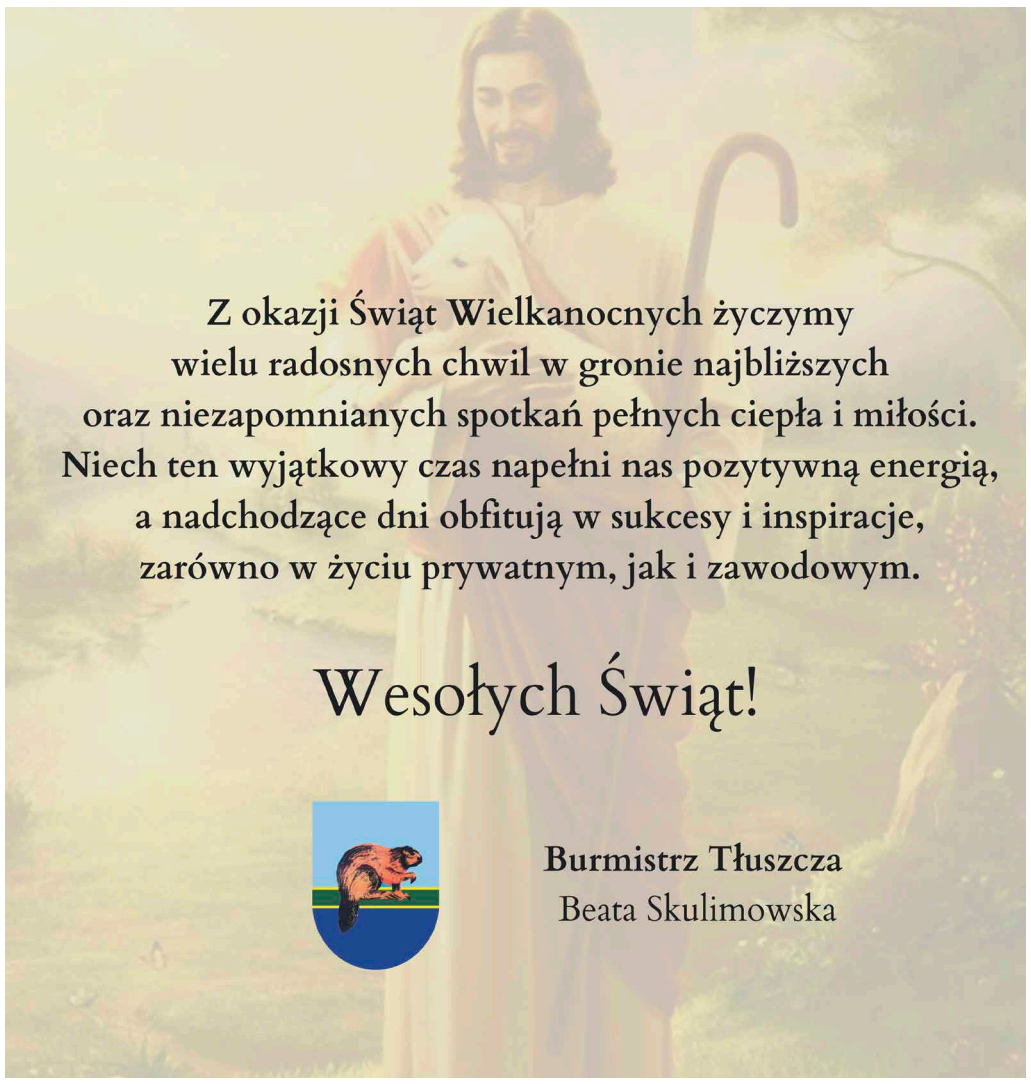

Chrystus Zmartwychwstał !

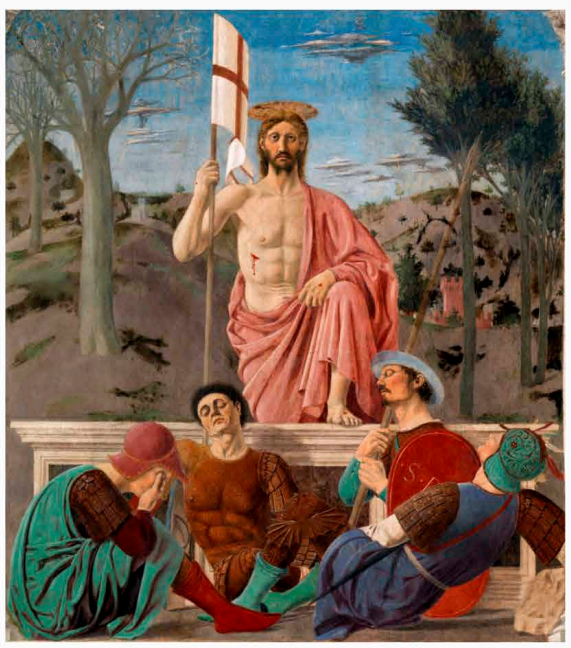

Piero della Francesca
Zmartwychwstanie
ok. 1465 r.

Z okazji Świąt Wielkanocnych składamy najserdeczniejsze życzenia zdrowia, pomyślności oraz chwil spędzonych w gronie najbliższych osób.

Niech ten piękny czas upływa w radosnej atmosferze, przyniesie wytchnienie od codziennych trosk, wzmocni zapał do podejmowanych wyzwań i pozwoli z optymizmem patrzeć w przyszłość.

Niech radość Zmartwychwstałego Chrystusa stanie się źródłem, siły, mocy i wiary na każdy dzień.

Bożena Krasnodębska
Przewodnicząca Rady Miasta i Gminy Jadów

Rafał Rozpara
Burmistrz Miasta i Gminy Jadów

Jadów, kwiecień 2025 r.

BIURO REKLAMY tel. 22-787-77-83, 22-787-29-11, e-mail: handlowcy@logos.home.pl

O opóźnieniach i ich przyczynach podczas przebudowy Drogi Wojewódzkiej 634, ale także o planowanych wkrótce otwarciach niektórych odcinków i nadziejach na wcześniejsze zakończenie całości inwestycji opowiada Igor Sulich, radny sejmiku, w rozmowie z Barbarą Wiśniowską

Koniec armagedonu na drogach?

– Co zostało pomyślnie wykonane w czasie trwania przebudowy DW 634 na odcinku od ul. Legionów w Zielonce?

- Od 14.04 został uruchomiony lewoskręt z ulicy Legionów, na wiadukt na drodze wojewódzkiej 634 w kierunku Warszawy.

Na odcinku od Legionów w stronę Wołomina ruch odbywa się w jedną stronę. Obecnie zaawansowanie finansowo-rzeczowe robót przez firmę Strabag wynosi 57%. Firma zgodnie z umową ma czas na zakończenie robót do stycznia 2027 roku, ale z nieformalnych ustaleń wynika, że prace mogą zakończyć się znacznie wcześniej. Firma podpisała umowę 22 stycznia 2024 i od tego czasu ma 36 miesięcy, ale jest szansa że prace skończą się kilka, kilkanaście miesięcy wcześniej.

Na odcinku w Kobyłce pojawił się już pierwszy odcinek gdzie wykonano warstwę nawierzchni wiążącej, czyli 1 z 2 warstw asfaltowych. Dalej w kierunku do Zielonki, na odcinku do ulicy Literackiej/Kolejowej trwa już budowa jezdni, wykonano infrastrukturę podziemną. Na ostatnim odcinku od Kolejowej do Legionów w Zielonce trwa frezowanie wcześniejszej nawierzchni i budowa kanalizacji deszczowej.

- Na których etapach są opóźnienia, jak wielkie i dlaczego?

- Na odcinku od Legionów w Zielonce do Orląt Lwowskich w Kobyłce, tak jak już wcześniej napisano prace idą dobrze, realne jest zakończenie prac nawet znacznie przed terminem określonym w umowie, ale nie zapeszajmy.

Na odcinku Kobyłkowsko-Wołomińskim na chwilę obecną zaawansowanie realizacji na obecną chwilę wynosi około 54%. Tutaj, zgodnie z informacjami przekazywanymi na początku marca, odcinek od ul. Leśnej w Kobyłce do ul. Prądzyńskiego w Wołominie na dniach będzie przejezdny. Od 17 kwietnia 2025 roku rozpoczął się II etap przebudowy, zamknięty jest kolejny odcinek od ul. Legionów do ul. Reja. Porównując pierwotne plany harmonogramów robót, gdzie odcinek ten miał być zamknięty od 2 grudnia 2024, widać przesunięcie harmonogramu o około 4,5 miesiąca, jednak nie należy się tym sugerować, wykonawca po początkowych opóźnieniach związanych z przebudową niezinwentaryzowanych instalacji w drodze przyspiesza z realizacją i podobnie jak w przypadku odcinka Zielonka-Kobyłka, jeśli utrzymałby obecne tempo realizacji, to umowny termin zakończenia prac powinien zostać dotrzymany.

- Kiedy możemy spodziewać się udostępnienia odcinków, które są w trakcie prac? Podobno coś zostanie otwarte na Wielkanoc?

- Jeśli nawet nie na Wielkanoc, to powinno to się stać w kwietniu. Odcinek Kobyłka ul. Leśna do ul. Prądzyńskiego w Wołominie będzie udostępniony dla kierowców. Tutaj kwestią nie do końca wyjaśnioną jest odcinek od ul. Orląt Lwowskich do ul. Nadarzyn albo przynajmniej od ul. Elizy Orzeszkowej do ul. Nadarzyn (okolice sklepu Biedronka w centrum handlowym Fokus).

- Kiedy możemy spodziewać się zamknięcia kolejnych odcinków?

- W drugiej połowie kwietnia, ale zamknięcia te będą skoordynowane z udostępnieniem odcinków już zrealizowanych.

- Czy coś zmieni się w planowanych objazdach lub terminie ostatecznego oddania inwestycji do użytku?

Objazdy dla samochodów powyżej 3,5 tony pozostają bez zmian. Dla samochodów o wadze do 30 t: objazd poprowadzono przez drogę wojewódzką nr 631 (ul. Piłsudskiego w Zielonce), trasą S8, a następnie drogą wojewódzką nr 635 na Wołomin. Dla samochodów o wadze powyżej 30 t objazd wyznaczony jest przez Ząbki (ul. Ks. Skorupki), drogą wojewódzką nr 629 (ul. Radzymińska), trasą S8 i drogą nr 635 na Wołomin. Natomiast dla pojazdów do 3,5 tony, samochodów osobowych droga wojewódzka nr 634 pozostaje dostępna z wyjątkiem odcinków objętych realizowanymi etapami robót.

Na odcinku od Legionów w Zielonce do Orląt Lwowskich w Kobyłce, tak jak już wcześniej napisano prace idą dobrze, realne jest zakończenie prac nawet znacznie przed terminem określonym w umowie, ale nie zapeszajmy – mówi radny sejmiku Igor Sulich. - Niektóre odcinki zostaną uruchomione jeszcze wiosną - dodaje.

Raport o postępie prac na DW 634

Odcinek Zielonka-Kobyłka (od ul. Legionów w Zielonce)

- Od 14.04 uruchomiono lewoskręt z ulicy Legionów na wiadukt DW 634 w kierunku Warszawy
- Na odcinku od Legionów w stronę Wołomina ruch odbywa się jednokierunkowo
- Obecne zaawansowanie finansowo-rzeczowe robót wynosi 57% (realizacja: firma Strabag)
- Umowny termin zakończenia: styczeń 2027 roku (36 miesięcy od podpisania umowy 22.01.2024)
- Z nieformalnych ustaleń wynika możliwość zakończenia prac kilka lub kilkanaście miesięcy wcześniej

Stan prac na poszczególnych fragmentach:

- Kobyłka: wykonano już pierwszą warstwę nawierzchni wiążącej (1 z 2 warstw asfaltowych)
- Odcinek do ul. Literackiej/Kolejowej: trwa budowa jezdni, wykonano infrastrukturę podziemną
- Odcinek od Kolejowej do Legionów w Zielonce: trwa frezowanie wcześniejszej nawierzchni i budowa kanalizacji deszczowej

Odcinek Kobyłka-Wołomin

- Obecne zaawansowanie prac wynosi około 54%
- Wkrótce zostanie udostępniony odcinek od ul. Leśnej w Kobyłce do ul. Prądzyńskiego w Wołominie
- Od 17 kwietnia 2025 rozpoczął się II etap przebudowy - zamknięto odcinek od ul. Legionów do ul. Reja
- W harmonogramie nastąpiło przesunięcie o około 4,5 miesiąca względem pierwotnych planów (zamknięcie planowano początkowo na 2 grudnia 2024)
- Wykonawca przyspiesza prace po początkowych opóźnieniach związanych z przebudową niezinwentaryzowanych instalacji
- Przy utrzymaniu obecnego tempa realizacji umowny termin zakończenia prac powinien zostać dotrzymany

Planowane otwarcia i zamknięcia odcinków

- W kwietniu planowane jest udostępnienie odcinka od ul. Leśnej w Kobyłce do ul. Prądzyńskiego w Wołominie
- Nie jest jeszcze w pełni wyjaśniona sytuacja odcinka od ul. Orląt Lwowskich do ul. Nadarzyn (lub przynajmniej od ul. Elizy Orzeszkowej do ul. Nadarzyn - okolice sklepu Biedronka w CH Fokus)
- Kolejne zamknięcia planowane są na drugą połowę kwietnia i będą skoordynowane z udostępnieniem już zrealizowanych odcinków

Organizacja ruchu i objazdy

- Dla pojazdów do 3,5 tony i samochodów osobowych DW 634 pozostaje dostępna z wyłączeniem odcinków objętych pracami
- Objazdy dla samochodów powyżej 3,5 tony pozostają bez zmian:
- Dla pojazdów o wadze do 30 t: przez DW 631 (ul. Piłsudskiego w Zielonce), trasę S8, a następnie DW 635 na Wołomin
- Dla pojazdów o wadze powyżej 30 t: przez Ząbki (ul. Ks. Skorupki), DW 629 (ul. Radzymińska), trasę S8 i drogę nr 635 na Wołomin

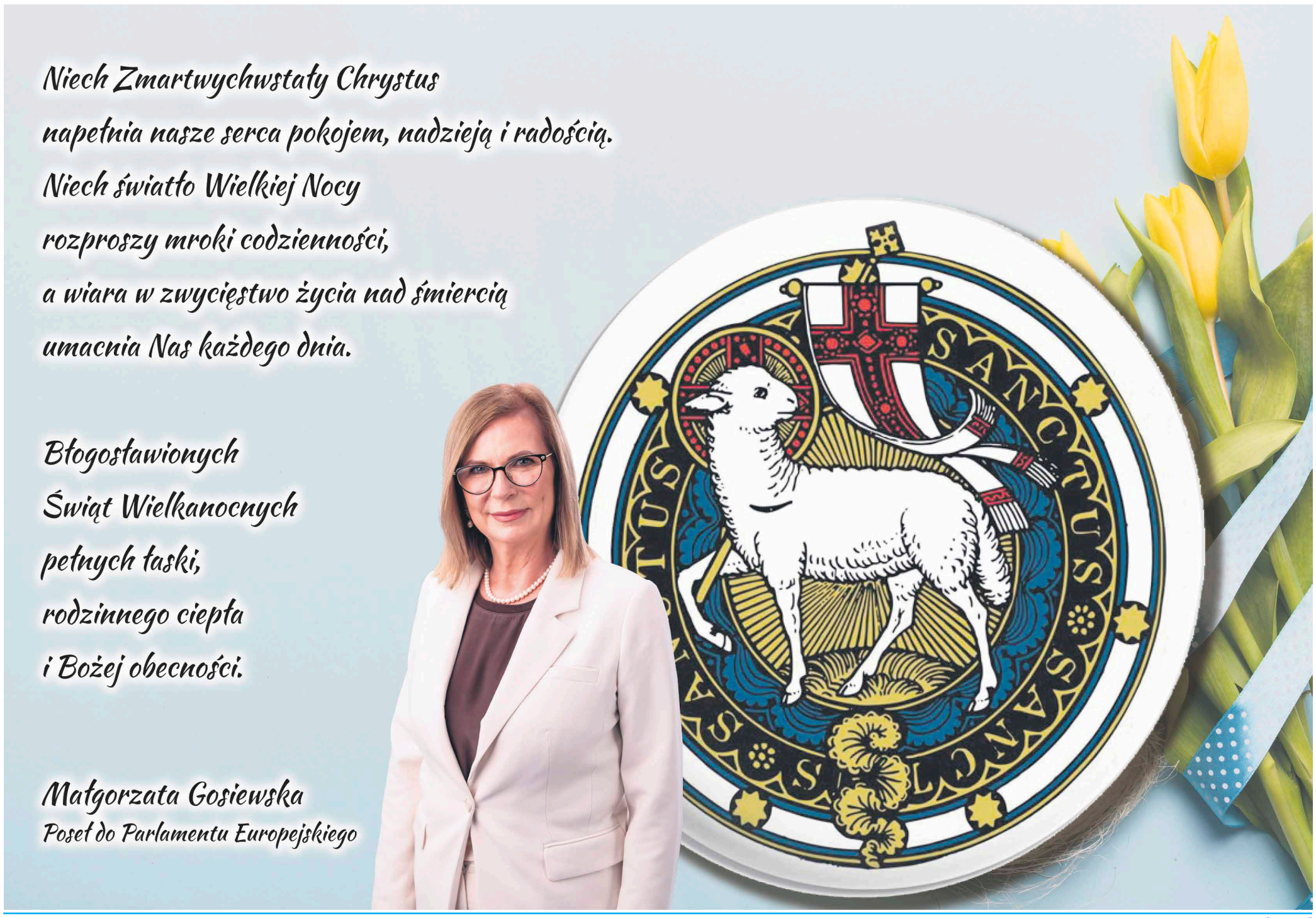

OBWIESZCZENIE STAROSTY WOŁOMIŃSKIEGO

Zgodnie z art. 11f ust. 3 ustawy z dnia 10 kwietnia 2003 r. o szczególnych zasadach przygotowania i realizacji inwestycji w zakresie dróg publicznych (Dz. U. z 2024 r. poz. 311)

Starosta Wołomiński
zawiadamia

o wydaniu w dniu **10 kwietnia 2025 roku dla Wójta Gminy Strachówka,** reprezentowanego przez pełnomocnika Panią Magdalenę Gołoś, **decyzji Nr 9pz/2025** znak: WAB.6740.14.37.2024, o zezwoleniu na realizację inwestycji drogowej, pod nazwą: **„Budowa drogi gminnej na odcinku od działki nr ewid. 135 ob. Borucza do działki nr ewid. 147 ob. Borucza oraz budowa drogi gminnej na odcinku od działki nr ewid. 216/1 ob. Szlędaki do działki nr ewid. 221 ob. Szlędaki, w msc. Szlędaki oraz Borucza, gmina Strachówka".**

Działki usytuowania obiektu:

- w projektowanym pasie drogowym, do przejęcia pod inwestycję na rzecz Gminy Strachówka w części (w nawiasach – numery działek po podziale, pogrubionym drukiem – numery działek w projektowanym pasie drogowym przeznaczone do przejęcia pod inwestycję na rzecz na rzecz Gminy Strachówka):
  - ew. nr: 145 (145/3, **145/4, 145/5**), 147 (147/3, **147/4**,1**47/5**), 148 (**148/3**, 148/4)) obręb 0002 Borucz, jedn. ewid. 143410_2 – Strachówka,
  - ew. nr: 217 (**217/3**, 217/4), 218 (**218/3**, 218/4), 219/5 (**219/16**, 219/17), 219/9 (**219/20**, 219/21), 219/7 (**219/18**, 219/19), 220 (**220/3**, 220/4), 221 (**221/3**, 221/4) obręb 0020 - Szlędaki, jedn. ewid. 143410_2 – Strachówka,
- w projektowanym pasie drogowym, będące własnością Gminy Strachówka niepodlegające przejęciu:
  - ew. nr: **146** obręb 0002 - Borucza, jedn. ewid. 143410_2 – Strachówka.

Od decyzji przysługuje odwołanie do Wojewody Mazowieckiego za pośrednictwem organu wydającego decyzję - Starosty Wołomińskiego, 05-200 Wołomin, ul. Prądzyńskiego 3, w terminie 14 dni od dnia uznania obwieszczenia za doręczone w trybie art. 49 ustawy z dnia 14 czerwca 1960 r. - Kodeks postępowania administracyjnego (Dz. U. z 2024 r. poz. 572).

Z treścią decyzji można zapoznać się w Starostwie Powiatowym w Wołominie ul. Prądzyńskiego 3, Wydział Budownictwa (w godz. przyjęć interesantów: pn. 8-17, wt. 8-16, czw. 8-16, pt. 8-15, tel. 22 346 11 66).

OBWIESZCZENIE STAROSTY WOŁOMIŃSKIEGO

Zgodnie z art. 11f ust. 3 ustawy z dnia 10 kwietnia 2003 r. o szczególnych zasadach przygotowania i realizacji inwestycji w zakresie dróg publicznych (Dz. U. z 2024 r. poz. 311)

Starosta Wołomiński
zawiadamia

o wydaniu w dniu **10 kwietnia 2025 roku dla Wójta Gminy Strachówka,** reprezentowanego przez pełnomocnika Panią Magdalenę Gołoś, **decyzji Nr 8pz/2025** znak: WAB.6740.14.38.2024, o zezwoleniu na realizację inwestycji drogowej, pod nazwą: „**Budowa drogi gminnej ulicy Sosnowej w msc. Równe, Gmina Strachówka".**

Działki usytuowania obiektu:

- w projektowanym pasie drogowym do przejęcia pod inwestycję na rzecz Gminy Strachówka w części (w nawiasach – numery działek po podziale, pogrubionym drukiem – numery działek w projektowanym pasie drogowym przeznaczone do przejęcia pod inwestycję na rzecz Gminy Strachówka):
  - ew. nr: 439 (**439/1**, **439/2**, 439/3), 485 (**485/1**, 485/2), 486 (**486/1**, 486/2), 487 (**487/1**, 487/2), 490 (**490/1**, 490/2), 501 (**501/1**, 501/2) obręb 0016 - Równe, jedn. ewid. 143410_2 – Strachówka,
- w projektowanym pasie drogowym będące własnością Gminy Strachówka, niepodlegające przejęciu:
  - ew. nr: **491** obręb 0016 - Równe, jedn. ewid. 143410_2 – Strachówka.

Działki przeznaczone pod budowę zjazdów:

- ew. nr: **713, 482** obręb 0016 - Równe, jedn. ewid. 143410_2 – Strachówka.

Od decyzji przysługuje odwołanie do Wojewody Mazowieckiego za pośrednictwem organu wydającego decyzję - Starosty Wołomińskiego, 05-200 Wołomin, ul. Prądzyńskiego 3, w terminie 14 dni od dnia uznania obwieszczenia za doręczone w trybie art. 49 ustawy z dnia 14 czerwca 1960 r. - Kodeks postępowania administracyjnego (Dz. U. z 2024 r. poz. 572).

Z treścią decyzji można zapoznać się w Starostwie Powiatowym w Wołominie ul. Prądzyńskiego 3, Wydział Budownictwa (w godz. przyjęć interesantów: pn. 8-17, wt. 8-16, czw. 8-16, pt. 8-15, tel. 22 346 11 66).

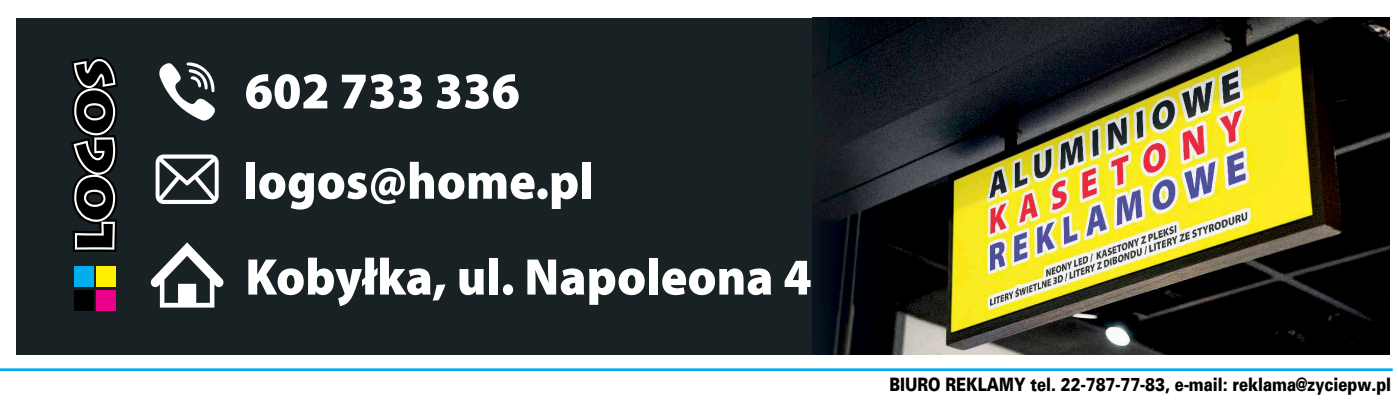

Z Zenonem Zadróżnym, wójtem Gminy Dąbrówka nasza redakcyjna koleżanka Teresa Urbanowska rozmawiała o tym czy Gmina Dąbrówka powinna mieć nową oczyszczalnię ścieków? Redaktor pytała również o co chodzi z ośrodkiem zdrowia w Kuligowie? Z rozmowy dowiecie się jakie zmiany i dlaczego będą w tym zakresie wprowadzone. Lektura wywiadu wyjaśni Wam również zagadkowy skrót – CIS.

Nowy operator POZ w Kuligowie

- Budynek Ośrodka Zdrowia w Kuligowie został wybudowany przez mieszkańców 13 miejscowości i z czasem przekazany gminie. Funkcjonuje w nim ośrodek zdrowia. Firma, która prowadziła ten POZ przez ostatnie lata, zaproponowała jego funkcjonowanie 3 dni w tygodniu. Nie zgodziliśmy się na to. Po weekendzie majowych usługi lecznicze będzie prowadziło Centrum Medyczne z Radzymina. W Internecie są już informacje gdzie można dzwonić by złożyć deklaracje do nowego podmiotu. Firma ta prowadzi jeden z ośrodków zdrowia w Dąbrówce – mówi Zenon Zadróżny, wójt Gminy Dąbrówka.

- Wiosna, oprócz swoich niewątpliwych walorów przyrodniczych wiąże się z różnego rodzaju porządkami, co przysparza również wiele problemów z gospodarką odpadową ale w takich rozległych gminach jak Dąbrówka z gospodarką ściekową. Macie z tym problem?

- Z kanalizacją mamy ogólnie problem. W naszej gminie niemal w pełni skanalizowane są jedynie cztery miejscowości. A miejscowości mamy 27. Więc to pokazuje, że problem jest. Wiadomo, że wszystkie pozostałe muszą mieć przydomowe oczyszczalnie ścieków, albo szamba, czyli zbiorniki bezodpływowe.

Gmina na chwilę obecną ma tylko jedną oczyszczalnię, która jest zlokalizowana w Dąbrówce. Jest przeciążona i od ponad roku nie przyjmuje ona ścieków dowożonych. Jesteśmy na granicy wydajności tej oczyszczalni. Niestety z tego powodu mamy już naliczane kary za lata 2019 - 2023, gdzie zostały stwierdzone przekroczenia ilości i jakości ścieków.

- Czy to znaczy, że teraz gmina musi zapłacić te kary?

- To znaczy, że albo musimy te kary zapłacić albo należne w związku z naliczonymi karami pieniądze zainwestować w modernizację lub budowę oczyszczalni ścieków i wówczas te kary zostaną gminie umorzone.

- Jest na to jakiś pomysł?

- Jest. Mamy pomysł, żeby zmodernizować istniejącą oczyszczalnię, tak, żeby działała przez kolejne lata na okres przejściowy. Nie zamierzamy, i to chciałbym mocno podkreślić, do istniejącej oczyszczalni przyłączać kolejnych miejscowości.

- To w takim razie co zamierzacie?

- Planujemy wybudować jedną dużą oczyszczalnię położoną centralnie. Jesteśmy na etapie poszukiwania gruntów pod taką instalację. Wstępne pomysły na lokalizację mamy, natomiast nie jest to nic pewnego i nie mogę jeszcze nic konkretnego wskazać.

- Czy są możliwości finansowania takiej inwestycji?

- Tak naprawdę to nie do końca są ponieważ jest na to za wcześnie. Bez projektu, bez lokalizacji, która nie spowoduje konfliktów społecznych, co jest dla mnie bardzo ważne, trudno jest ubiegać się o finansowanie jakiejkolwiek inwestycji. W tej chwili najważniejsze jest znalezienie takiej lokalizacji, która uzyska zgodę społeczną a w następnej kolejności przygotowanie dokumentacji projektowej. Montaż finansowy inwestycji to jest dalszy plan.

- A co z oczyszczalnią, która jest w Dąbrówce?

- Jest ona zlokalizowana w terenie, który się dookoła zabudowuje. Jest duża presja zarówno społeczna, żeby tej oczyszczalni już nie rozbudowywać. Prawda jest taka, że jest ona centralnie zlokalizowana w Dąbrówce i przez ileś lat musi jeszcze funkcjonować i to tak, żeby te ścieki po oczyszczeniu miały odpowiednią jakość. Docelowo chcemy mieć w gminie jedną dużą oczyszczalnię ale wszystko musimy realizować po kolei: akceptowalny społecznie grunt, później projekt a w następnej kolejności finansowanie. Są różne projekty w ramach których można ubiegać się o finansowanie.

- Za nami rozmowa na jeden z trudniejszych tematów, więc dla odmiany zapytam o coś przyjemniejszego. CIS w Małopolu. Co to takiego?

- CIS czyli Centrum Integracji Społecznej w Małopolu. W Małopolu mamy prężną i zintegrowaną społeczność, zresztą ostatnio w naszej gminie w wielu miejscowościach mamy aktywne społeczeństwo, są inicjatywy oddolne i mieszkańcy się integrują, tak samo jest w Małopolu.

Gmina kilka lat temu zakupiła działkę wiejską w Małopolu. Pojawił się pomysł mieszkańców, na czele z panią Anną Katarzyną Kurek, przewodniczącą Rady Gminy, która jest tam jednocześnie w Kole Gospodyń Wiejskich aby na tej działce powstała świetlica wiejska.

Udało się złożyć wniosek na który otrzymaliśmy dofinansowanie w wysokości 200 tysięcy złotych, mieszkańcy przeznaczyli też fundusz wiejski na ten cel. Chcemy, żeby budynek już powstał w tym roku. Miejscowość liczy około 500 osób, więc z pewnością takie miejsce do spotkań, do integracji będzie wykorzystywane. Integracja lokalna jest bardzo ważna, żeby ludzie się lubili i szanowali bo wtedy zwyczajnie lepiej nam się żyje. Koszt tej inwestycji nie będzie bardzo wysoki a spełni ona bardzo ważną funkcję społeczną. Jak mówiłem już wcześniej nasi mieszkańcy potrzebują takich miejsc, powstaje budynek wiejski w Marianowie, mieszkańcy remontują budynek wiejski w Chruścielach, mieszkańcy Zaścień chcą rozbudowywać strażnicę. Mógłbym wymieniać kolejne miejscowości. Często mieszkańcy wkładają w te działania również dużo własnej pracy, poświęcają wolne soboty.

- W ostatnim czasie duże poruszenie społeczne wywołał temat POZ (przychodnia zdrowia) w Kuligowie. W czym rzecz?

- Kuligów, piękna miejscowość z tradycjami i z duszą. Mamy tam piękny Skansen, który promuje tą miejscowość poza regionem. Zamieszanie jakie tam ostatnio powstało związane jest z przychodnią zdrowia. W Kuligowie jest budynek Ośrodka Zdrowia, będący własnością gminy. Wiele lat temu budowany był przez mieszkańców, nie tylko Kuligowa, bo chyba 13 miejscowości. Później został on przekazany gminie i właśnie w nim, do dziś, prowadzony jest ośrodek zdrowia. Nastąpiła zmiana firmy, która prowadziła ten POZ przez ostatnie lata. Nie chciałbym tu wnikać w przyczyny tej zmiany, ale po weekendzie majowych usługi lecznicze dla mieszkańców będzie prowadziła inna firma. Będzie to Centrum Medyczne z Radzymina. W Internecie są już informacje gdzie można dzwonić, żeby się zapisać, czyli złożyć deklaracje do nowego podmiotu. Firma jest znana na naszym rynku. Prowadzi bowiem jeden z ośrodków zdrowia w Dąbrówce ale również w Radzyminie i w Klembowie. Mam nadzieję, że będzie to nowa jakość usług medycznych a mieszkańcy będą z nich zadowoleni.

- Jednym słowem, wyraża Pan przekonanie, że będzie lepiej?

- Chciałbym, żeby ta sytuacja się uspokoiła. POZ z Kuligowa nie znika. Zmienia się tylko operator, czyli firma, która będzie świadczyła usługi medyczne dla mieszkańców. Powodem głównym wprowadzanych zmian jest oferta dotychczasowej firmy, która zaproponowała, że ośrodek będzie działał 3 dni w tygodniu po 5 godzin. Uważamy, że jest to niemożliwe do przyjęcia. Ośrodek musi działać normalnie i tu Radzymin nam taką obsługę zaoferował. Nie wyobrażam sobie, żeby było inaczej.

- Podsumujmy...

- Ośrodek Zdrowia z Kuligowa nie znika. Od początku maja będzie działał nowy operator. Mam nadzieję, że mieszkańcy będą zadowoleni. Zachęcam do składania deklaracji do obsługi przez nową firmę.

Zapraszamy do obejrzenia i wysłuchania zapisu Video całej rozmowy na stronie www.zyciepw.pl . W dalszej części rozmowy poruszyliśmy jeszcze szereg innych, ważnych dla mieszkańców tematów.

W czwartek, 10 kwietnia 2025 roku, Zespół Szkolno-Przedszkolny w Stryjkach stał się areną intelektualnych zmagań młodych szachistów z Gminy Tłuszcz. Pierwszy Gminny Turniej Szachowy Szkół Podstawowych zgromadził 58 uczestników, którzy rywalizowali w trzech grupach wiekowych, prezentując swoje umiejętności strategicznego myślenia i koncentracji.

Szachy w Gminie Tłuszcz: Pierwszy Gminny Turniej Szachowy

Turniej został zorganizowany przez Zespół Szkolno-Przedszkolny w Stryjkach we współpracy z Towarzystwem Skautowym HORN oraz Klubem Szachowym Zieloni Zielonka. Wydarzenie odbyło się pod honorowym patronatem Burmistrz Gminy Tłuszcz, Beaty Skulimowskiej,

Dzień pełen koncentracji i dobrej atmosfery

Zmagania rozpoczęły się od symbolicznego pierwszego ruchu wykonanego przez Wiceprzewodniczącego Rady Gminy Tłuszcz, Pana Tomasza Siekaczyńskiego. Nad prawidłowym przebiegiem turnieju czuwał sędzia główny, Pan Robert Krasiewicz, wspierany przez uczniów-wolontariuszy oraz organizatorów.

Podczas przerw uczestnicy mieli okazję zrelaksować się przy partii tenisa stołowego oraz skorzystać ze strefy poczęstunku, gdzie serwowano kawę, herbatę i napoje. Strefa została przygotowana przez Panią Marię Oleksiak wraz z zespołem obsługi szkoły. O komfort uczestników dbała również harcerka z 15 DH im. Janusza Korczaka – Justyna Wojciechowska.

Pojedynki szachowe rozgrywane były w róznych kategoriach wiekowych

Wyniki i wyróżnienia

Turniej podzielono na trzy grupy wiekowe:

Grupa I (klasy 0–III): I miejsce: Adam Płochocki – SP im. Fryderyka Chopina w Starym Grabiu
II miejsce: Aleksander Kacprzak – SP im. Fryderyka Chopina w Starym Grabiu
III miejsce: Adam Siwak – SP im. ks. Jana Twardowskiego w Stryjkach

Grupa II (klasy IV–V):
I miejsce: Alan Grochowski – SP im. ks. Jana Twardowskiego w Stryjkach
II miejsce: Antoni Wiśniewski – SP im. Królowej Jadwigi w Tłuszczu
III miejsce: Jan Nowacki – SP im. Królowej Jadwigi w Tłuszczu

Grupa III (klasy VI–VIII):
I miejsce: Mateusz Ołdak – SP im. ks. Jana Twardowskiego w Stryjkach
II miejsce: Bartosz Kuśmirek – SP im. ks. Jana Twardowskiego w Stryjkach
III miejsce: Franciszek Boguszewski – SP im. Jana Pawła II w Tłuszczu

Wyróżniono również najlepsze zawodniczki turnieju, które zdobyły tę samą liczbę punktów: Gabriela Fiszer – SP w Stryjkach; Maria Osipowska – SP w Stryjkach

Pierwszy Gminny Turniej Szachowy Szkół Podstawowych w Gminie Tłuszcz okazał się sukcesem, promując królewską grę wśród młodzieży i integrując lokalną społeczność. Organizatorzy wyrazili nadzieję na kontynuację inicjatywy w kolejnych latach, planując już II Tłuszczański Turniej Szachowy.

Wszystkie wyniki turnieju dostępne są na stronie: chessarbiter.com.

Foto: Robert Krasiewicz, Maja Budek, Maria Oleksiak

OBWIESZCZENIE STAROSTY WOŁOMIŃSKIEGO

Zgodnie z art. 11f ust. 3 ustawy z dnia 10 kwietnia 2003 r. o szczególnych zasadach przygotowania i realizacji inwestycji w zakresie dróg publicznych (Dz. U. z 2024 r. poz. 311)

Starosta Wołomiński zawiadamia

o wydaniu w dniu **14 lutego 2025 roku dla Burmistrza Wołomina,** reprezentowanego przez pełnomocnika Pana Bartłomieja Małetkę, **decyzji Nr 3pz/2025** znak: WAB.6740.14.27.2024, opatrzonej rygorem natychmiastowej wykonalności, o zezwoleniu na realizację inwestycji drogowej, pod nazwą: **„Rozbudowa drogi gminnej ul. Orwida w Wołominie".**

Działki usytuowania obiektu:

- w projektowanym pasie drogowym, do przejęcia pod inwestycję w części (w nawiasach – numery działek po podziale, pogrubionym drukiem – numery działek w projektowanym pasie drogowym przeznaczone do przejęcia pod inwestycję na rzecz Gminy Wołomin):
  - ew. nr: 190 (**190/1**, 190/2), 173 (**173/1**, 173/2) w obrębie 0027, jednostka ew. 143412_4 – Wołomin - miasto,
- w projektowanym pasie drogowym, do przejęcia pod inwestycję na rzecz Gminy Wołomin w całości:
  - ew. nr: **188/1, 175/6** w obrębie 0027, jednostka ew. 143412_4 – Wołomin - miasto,
- w projektowanym pasie drogowym, będące własnością Gminy Wołomin niepodlegające przejęciu:
  - ew. nr: **175/7, 186/1, 175/3, 175/1, 155/4** w obrębie 0027, jednostka ew. 143412_4 – Wołomin - miasto,

Działki przeznaczone pod budowę lub przebudowę: innych dróg publicznych, sieci uzbrojenia terenu, rozbiórki obiektów budowlanych nieprzewidzianych do dalszego użytkowania, niewchodzące w skład projektowanego pasa drogowego (w nawiasach – numery działek po podziale, pogrubionym drukiem – numery działek przeznaczone pod budowę lub przebudowę: innych dróg publicznych, sieci uzbrojenia terenu, rozbiórki obiektów budowlanych nieprzewidzianych do dalszego użytkowania):

- ew. nr: **222/1, 221/2, 174, 188/2, 186/2, 170, 168, 166, 164,** 190 (190/1, **190/2**), 173 (173/1, **173/2**) w obrębie 0027, jednostka ew. 143412_4 – Wołomin – miasto.

Od decyzji przysługuje odwołanie do Wojewody Mazowieckiego za pośrednictwem organu wydającego decyzję - Starosty Wołomińskiego, 05-200 Wołomin, ul. Prądzyńskiego 3, w terminie 14 dni od dnia uznania obwieszczenia za doręczone w trybie art. 49 ustawy z dnia 14 czerwca 1960 r. - Kodeks postępowania administracyjnego (Dz. U. z 2024 r. poz. 572).

Z treścią decyzji można zapoznać się w Starostwie Powiatowym w Wołominie ul. Prądzyńskiego 3, Wydział Budownictwa (w godz. przyjęć interesantów: pn. 8-17, wt. 8-16, czw. 8-16, pt. 8-15, tel. 22 346 11 07).

BIURO REKLAMY tel. 22-787-77-83, e-mail: reklama@zyciepw.pl

OBWIESZCZENIE STAROSTY WOŁOMIŃSKIEGO

Zgodnie z art. 11f ust. 3 ustawy z dnia 10 kwietnia 2003 r. o szczególnych zasadach przygotowania i realizacji inwestycji w zakresie dróg publicznych (Dz. U. z 2024 r. poz. 311)

Starosta Wołomiński zawiadamia

o wydaniu w dniu **10 kwietnia 2025 roku dla Burmistrza Miasta i Gminy Jadów,** reprezentowanego przez pełnomocnika Pana Piotra Gołosia, **decyzji Nr 10pz/2025** znak: WAB.6740.14.1.2025, o zezwoleniu na realizację inwestycji drogowej, pod nazwą: **„Budowa drogi gminnej ulica Świerkowa na odcinku od ulicy Wspólnej w msc. Sitne do drogi gminnej działki nr ewid. 256 w msc. Szewnica, Gmina Jadów".**

Działki usytuowania obiektu:

- w projektowanym pasie drogowym, do przejęcia pod inwestycję na rzecz Gminy Jadów w części (w nawiasach – numery działek po podziale, pogrubionym drukiem – numery działek w projektowanym pasie drogowym przeznaczone do przejęcia pod inwestycję na rzecz Gminy Jadów):
  - ew. nr: 255 (**255/1**, 255/2), 257 (**257/1**, 257/2), 258 (**258/1,** 258/2), 259 (**259/1**, 259/2), 260 (**260/1**, 260/2), 443/2 (**443/3**, 443/4), 444/2 (**444/3**, 444/4), 445/4 (**445/5**, 445/6) obręb 0020 - Szewnica, jedn. ewid. 143406_5 – Jadów obszar wiejski,
  - ew. nr: 579/11 (**579/12**, 579/13) obręb 0016 - Sitne, jedn. ewid. 143406_5 – Jadów obszar wiejski,
- w projektowanym pasie drogowym będące własnością Gminy Jadów, niepodlegające przejęciu:
  - ew. nr: **256**, **279** obręb 0020 - Szewnica, jedn. ewid. 143406_5 – Jadów obszar wiejski,
  - ew. nr: **580** obręb 0016 - Sitne, jedn. ewid. 143406_5 – Jadów obszar wiejski.

Działki przeznaczone pod budowę lub przebudowę: zjazdów, niewchodzące w skład projektowanego pasa drogowego (w nawiasach – numery działek po podziale, tłustym drukiem – numery działek przeznaczone pod budowę lub przebudowę: zjazdów):

- ew. nr: **576/6, 576/2, 577/4, 578** obręb 0016 - Sitne, jedn. ewid. 143406_5 – Jadów obszar wiejski,
- ew. nr: 259 (259/1**, 259/2**) obręb 0020 - Szewnica, jedn. ewid. 143406_5 – Jadów obszar wiejski.

Od decyzji przysługuje odwołanie do Wojewody Mazowieckiego za pośrednictwem organu wydającego decyzję - Starosty Wołomińskiego, 05-200 Wołomin, ul. Prądzyńskiego 3, w terminie 14 dni od dnia uznania obwieszczenia za doręczone w trybie art. 49 ustawy z dnia 14 czerwca 1960 r. - Kodeks postępowania administracyjnego (Dz. U. z 2024 r. poz. 572).

Z treścią decyzji można zapoznać się w Starostwie Powiatowym w Wołominie ul. Prądzyńskiego 3, Wydział Budownictwa (w godz. przyjęć interesantów: pn. 8-17, wt. 8-16, czw. 8-16, pt. 8-15, tel. 22 346 11 66).

BIURO REKLAMY tel. 22-787-77-83, 22-787-29-11, e-mail: handlowcy@logos.home.pl

Wołomin rozkopane miasto. Mieszkańcy narzekają na trudności w przemieszczaniu się po ulicach co szczególnie dokuczliwe jest w godzinach szczytu. Jedni się złoszczą inni próbują tłumaczyć, że aby było lepiej, musi być gorzej. Nie brakuje też głosów mówiących o... braku informacji z odpowiednim wyprzedzeniem.

Jakie są plany gminnych inwestycji drogowych w Wołominie?

DOMINIK KOZACZKA

Wczytując się w dyskusje na naszych lokalnych formach przyjrzałem się bieżącym planom gminy Wołomin i realizowanym inwestycjom drogowym w Gminie Wołomin. Swoją analizę oparłem o informacje zawarte w dostępnych dokumentach dotyczących budżetu gminy oraz wieloletniej prognozy finansowej.

Przygotowałem więc dla Państwa listę dróg, które są planowane do realizacji jeszcze w tym roku i w latach następnych. Podałem również informacje o wysokości środków zaplanowanych na poszczególne drogi zarówno budowę nowych nawierzchni lub gruntowny remont.

Zaznaczam, że w zestawieniu, które opracowałem znajdziecie Państwo informacje dotyczące dróg publicznych, które mają status drogi gminnej, i którymi zarządza Burmistrz Wołomina.

Jest to o tyle istotna informacją, ponieważ, na terenie Gminy Wołomin jest zdecydowanie najwięcej dróg gminnych, które stanowią około 90% wszystkich dróg. Trzeba jednak pamiętać, że na terenie miasta i gminy Wołomin występuje również kilka dróg mających status powiatowych i wojewódzkich, którymi zarządza odpowiednio Starosta Wołomiński oraz Marszałek Województwa Mazowieckiego.

W budżecie Gminy Wołomin na 2025 rok zaplanowano 33 realizacje różnego typu inwestycji drogowych, na łączną kwotę 27,4 miliona złotych.

A jak to wyglądało we wcześniejszych latach? W roku 2024 na inwestycje planowano – 18,6 mln zł, w 2023 r. – 18,5 mln zł, a w 2022 r. – 14,6 mln zł.

Z tego zestawienia, na pierwszy rzut oka widać, że na ten rok zaplanowanych jest więcej środków, niż w latach ubiegłych. Proszę mieć jednak na uwadze, że jest to dopiero plan. Często bowiem, w trakcie roku, wystąpią różne problemy i nie wszystko uda się wykonać na czas, a w wyniku tych problemów cześć pozycji zostanie okresowo wstrzymana lub przesunięta na lata następne.

Do podanej kwoty 27,4 mln zł. można doliczyć kwotę między 2 do 3 milionów złotych przeznaczanych corocznie na bieżącą naprawę i utrzymanie przejezdności dróg gminnych.

Przechodząc do listy konkretnych inwestycji to wygląda ona następująco:

1. Najdroższą obecnie planowaną inwestycją drogową jest budowa ul. Kochanowskiego, która biegnie wzdłuż granicy miejscowości Czarna i Wołomin. Na wykonanie tej drogi zarezerwowano w 2025 roku - 8,6 mln zł, a w 2026 – 3,3 mln zł. Część tych środków będzie pochodzić ze środków zewnętrznych.
2. Kolejną istotną inwestycją jest kontynuacja budowy ul. Nałkowskiego w Wołominie. Jest to inwestycja wieloletnia, w 2025 r. w budżecie gminy zaplanowano kwotę - 3,6 mln zł. I miejmy nadzieję, że ta inwestycja zostanie oddana do użytku.
3. Następną drogą, która powinna zostać wykonana w tym roku, to ul. Duczkowska, odcinek od ul. Ciasnej w Wołominie wraz z sięgaczami, na którą w tym roku przeznaczono - 3,5 mln zł. W 2024 r. na tę inwestycję przeznaczono – 1 mln zł.
4. W tym roku powinna być również ukończona rozbudowa ul. Legionów na odcinku od skrzyżowania ul. 1 Maja do skrzyżowania z ul. Partyzantów w Wołominie. W budżecie na ten cel w tym roku zarezerwowano - 2,5 mln zł.
5. W obecnym roku również powinna zostać zakończona budowa ul. Oleńki w Wołominie na odcinku od ul. Lipińskiej do ul. 1 Maja. Na ten cel zaplanowano w 2025 r. – 1 mln zł.
6. W 2025 roku, dalej będą prowadzone prace zmierzające do budowy ul. Polnej w Wołominie na odcinku od ul. Przyjacielskiej do ul. Legionów. Jest to inwestycja wieloletnia. W tym roku na ten cel zostało zaplanowane - 0,5 mln zł, a w 2026 r., - 2 mln zł.
7. Z dokumentów finansowych wynika, że nadal będą trwały prace nad ul. Widną w Wołominie. Planowane środki w 2025 r. – 0,5 mln zł, a w 2026 – 1,5 mln zł.
8. Podobna sytuacja dotyczy budowy ul. Krańcowej w Lipinkach. Planowane środki w 2025 r. – 1 mln zł, a w 2026 – 2 mln zł.
9. W budżecie gminy znajdują się również środki na kontynuację budowy ul. Jesienna w Wołominie. W 2025 na ten cel przeznaczono - 0,5 mln zł.

Na tym można zakończyć listę inwestycji drogowych, na które w budżecie Gminy Wołomin i w Wieloletniej Prognozie Finansowej widnieją realnie duże kwoty, za które można faktycznie wykonać prace polegające na budowie lub gruntownym remoncie konkretnego odcinka drogi.

Znajdującym się w zapisach budżetowych, pozostałym, planowanym inwestycjom drogowym (22 pozycje) przypisano kwoty oscylujące w przedziale od 100 do 250 tysięcy złotych.

- Opracowałem zestawienie dróg publicznych, które mają status drogi gminnej, i którymi zarządza Burmistrz Wołomina. (...) to o tyle ważne, że na terenie Gminy Wołomin jest zdecydowanie najwięcej dróg gminnych, które stanowią około 90% wszystkich dróg. (...) są też drogi powiatowe i wojewódzkie, którymi zarządza odpowiednio Starosta Wołomiński oraz Marszałek Województwa Mazowieckiego – podkreśla Dominik Kozaczka

Środki w takich wysokościach pozwalają jedynie na rozpoczęcie procesu inwestycyjnego w postaci przygotowania lub aktualizacji dokumentacji projektowo-kosztorysowej, ewentualnie na niewielkie prace punktowe. Ponieważ w obecnych realiach budowa nawet kilkuset metrowego odcinka drogi lub jej gruntowny remont szacowany jest w milionach złotych.

Na koniec chciałbym zamieścić bardzo pożyteczną informację odnośnie spraw porządkowych i usterek na drogach, które należy zgłaszać bezpośrednio do ich zarządców:

Drogi gminne – Urząd Miejski w Wołominie, Wydział Gospodarki Komunalnej, tel. (22) 763 30 92.

Drogi powiatowe – Starostwo Powiatowe w Wołominie, Wydział Dróg Powiatowych, tel. (22) 777 47 83 wew. 30, 37, 21, 33 i 34.

Drogi wojewódzkie – Zarząd Dróg Wojewódzkich w Warszawie, tel. (22) 776 23 33.

Budżet obywatelski w Kobyłce został wprowadzony Uchwałą Nr LIX/496/2023 Rady Miasta Kobyłka z dnia 23.01.2013 roku, która określa zasady i tryb przeprowadzania konsultacji społecznych w formie Budżetu Obywatelskiego oraz wymagania, jakie powinien spełniać każdy projekt.

W Kobyłce rusza IV edycja budżetu obywatelskiego

Czym jest Budżet Obywatelski?

Dzięki niemu mieszkańcy decydują o tym, na co przeznaczyć część budżetu Kobyłki. Co roku można wymyślić i zgłosić projekt, a następnie wybrać w głosowaniu te, które zostaną zrealizowane. W ten sposób Mieszkańcy wspólnie decydują o tym na co zostaną przeznaczone środki z budżetu miasta. Uczestnictwo w budżecie obywatelskim to świetna okazja, żeby razem z innymi decydować o tym, jak zmienia się Miasto. Co roku realizowane są projekty twarde czyli inwestycyjne, które dotyczyły infrastruktury czy elementów wyposażenia. Zachęcamy także do składania wniosków na projekty miękkie, które zyskują na popularności oraz świetnie się sprawdzają. W ostatnich latach były to np. zajęcia ogólnorozwojowe czy zajęcia sportowe na ściance wspinaczkowej.

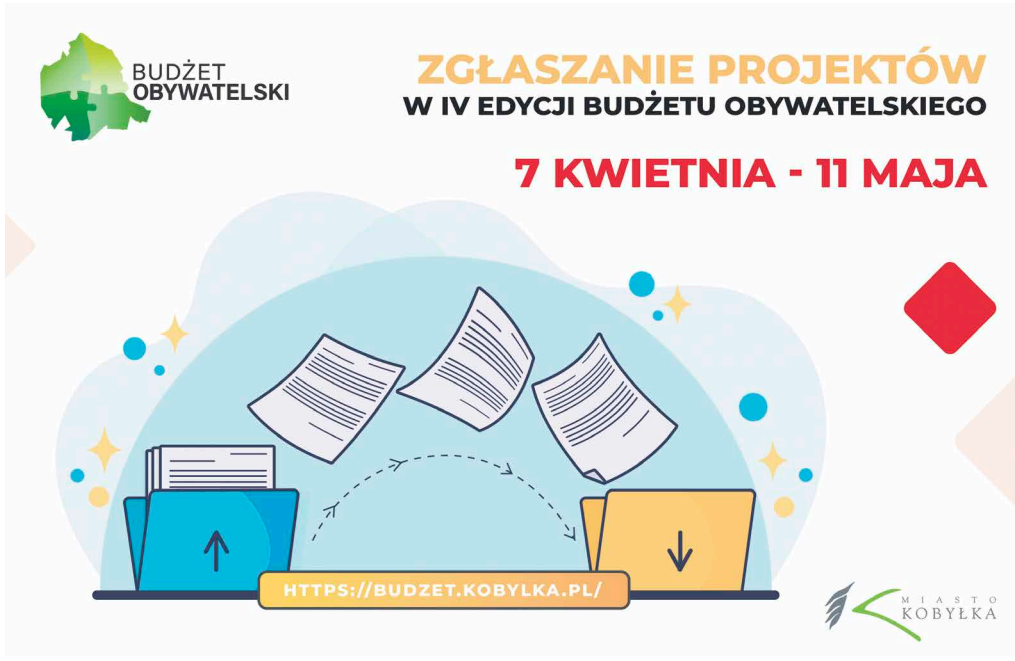

Ile wynosi kwota w budżecie obywatelskim?

Kwota przeznaczona na budżet obywatelski każdego roku wynosi 500 tys. zł.

Jak wygląda proces?

Cały proces składa się z kilku etapów, m.in.:
• zgłaszanie projektów (7 kwietnia - 11 maja); ocena projektów przez specjalnie powołany zespół w Urzędzie Miasta; • głosowanie Mieszkańców na zakwalifikowane projekty (4 sierpnia - 30 września); • ogłoszenie listy projektów wybranych w głosowaniu (do 16 października); • realizacja projektów wybranych w głosowaniu przez mieszkańców (kolejny rok budżetowy).

OBWIESZCZENIE STAROSTY WOŁOMIŃSKIEGO

Zgodnie z art. 11f ust. 3 ustawy z dnia 10 kwietnia 2003 r. o szczególnych zasadach przygotowania i realizacji inwestycji w zakresie dróg publicznych (Dz. U. z 2024 r. poz. 311)

Starosta Wołomiński zawiadamia

o wydaniu w dniu **7 kwietnia 2025 roku dla Burmistrza Miasta i Gminy Jadów,** reprezentowanego przez pełnomocnika Pana Piotra Gołosia, **decyzji Nr 7pz/2025** znak: WAB.6740.14.39.2024, o zezwoleniu na realizację inwestycji drogowej, pod nazwą: **„Budowa drogi gminnej działki nr ewid. 135 obręb 0014 Podbale na odcinku od drogi powiatowej nr 4345W do wysokości działki nr ewid. 146 w msc. Podbale, Gmina Jadów".**

Działki usytuowania obiektu:

- w projektowanym pasie drogowym, do przejęcia pod inwestycję w części (w nawiasach – numery działek po podziale, pogrubionym drukiem – numery działek w projektowanym pasie drogowym przeznaczone do przejęcia pod inwestycję na rzecz Gminy Jadów):
  – ew. nr: 135 (**135/1,** 135/2, 135/3), 157 (**157/1**, 157/2), 156 (**156/1**, 156/2), 154 (**154/1**, 154/2), 153 (**153/1**, 153/2), 13 (**13/1**, 13/2), 14 (**14/1**, 14/2), 23 (**23/1**, 23/2), 30 (**30/1**, 30/2) w obrębie 0014 - Podbale, jednostka ew. 143406_5 – Jadów-obszar wiejski.

Działki przeznaczone pod budowę lub przebudowę: innych dróg publicznych, zjazdów, niewchodzące w skład projektowanego pasa drogowego (w nawiasie – numery działek po podziale, pogrubionym drukiem – numery działek przeznaczonych pod budowę lub przebudowę: innych dróg publicznych, zjazdów):

  – ew. nr: 135 (135/1, 135/2, **135/3**), **31, 181, 10, 11, 12** w obrębie 0014 - Podbale, jednostka ew. 143406_5 – Jadów-obszar wiejski.

Od decyzji przysługuje odwołanie do Wojewody Mazowieckiego za pośrednictwem organu wydającego decyzję - Starosty Wołomińskiego, 05-200 Wołomin, ul. Prądzyńskiego 3, w terminie 14 dni od dnia uznania obwieszczenia za doręczone w trybie art. 49 ustawy z dnia 14 czerwca 1960 r. - Kodeks postępowania administracyjnego (Dz. U. z 2024 r. poz. 572).

Z treścią decyzji można zapoznać się w Starostwie Powiatowym w Wołominie ul. Prądzyńskiego 3, Wydział Budownictwa (w godz. przyjęć interesantów: pn. 8-17, wt. 8-16, czw. 8-16, pt. 8-15, tel. 22 346 11 07).

lepsza infrastruktura

W ramach inwestycji drogowej ul. Długa zyskuje nowy wymiar. Rozbudowa, prowadzona na podstawie decyzji wydanej w trybie tzw. specustawy drogowej, obejmuje odcinek od granicy Gminy Zabrodzie do przejazdu kolejowego. To kluczowy fragment lokalnej sieci komunikacyjnej, który już wkrótce przeobrazi się w nowoczesny trakt – bezpieczniejszy, wygodniejszy i bardziej przyjazny pieszym oraz kierowcom.

Rozbudowa ul. Długiej w Jarzębiej Łące nabiera tempa

Projekt realizowany przez firmę Grupa Martin Sp. z o.o. zakłada znacznie więcej niż tylko ułożenie nowej nawierzchni. Nowa jezdnia bitumiczna o szerokości 5,5 metra powstaje na solidnej konstrukcji nośnej KR1-2 i będzie ograniczona elementami oporującymi, które poprawią bezpieczeństwo i trwałość całej infrastruktury. Wzdłuż drogi powstaną także pobocza o zmiennej szerokości (od 0,75 m do 1 m), wykonane z mechanicznie łamanego kruszywa, oraz chodnik z kostki betonowej – szeroki od 1,8 do 2,38 metra – który w znacznym stopniu poprawi komfort i bezpieczeństwo pieszych. Dodatkowo projekt obejmuje budowę i modernizację zjazdów do prywatnych posesji, a także niezbędne prace związane z infrastrukturą podziemną: przebudowę linii niskiego napięcia, przyłączy gazowych oraz budowę kanalizacji deszczowej.

Szeroki zakres robót oznacza, że ul. Długa zostanie się nie tylko odnowiona, ale też funkcjonalnie przygotowana do długoterminowego użytkowania.

Trwają prace związane z przebudową kolizji infrastrukturalnych, budową odwodnienia oraz robotami brukarskimi. Pomimo, że tego typu działania wiążą się z czasowymi utrudnieniami – postęp robót przebiega zgodnie z harmonogramem. Zakończenie budowy przewidziano na 10 czerwca 2025 roku.

- Ta inwestycja drogowa to odpowiedź na rzeczywiste potrzeby mieszkańców Jarzębiej Łąki, którzy od lat wskazywali na konieczność poprawy warunków komunikacyjnych w tej części naszej gminy - podkreśla Burmistrz Tłuszcza Beata Skulimowska.

O tym czy biznes to tylko domena mężczyzn a także o oczekiwaniach względem reaktywowanego przez Arkadiusza Werelicha, starostę wołomińskiego, Forum Gospodarczego Powiatu Wołomińskiego, z Anną Ochnik, prezeską Radzymińskiego Klubu Biznesu (RKB), rozmawiała Teresa Urbanowska.

Gdzie diabeł nie może

– Pani Anno, kobieta na czele Klubu Biznesu? Na ogół organizacje biznesowe zdominowane są ciągle przez mężczyzn, chyba, że jest to organizacja dedykowana kobiecym biznesom. Jak się Pani czuje w tym świecie?

– W Radzymińskim Klubie Biznesu nie jest tak źle z reprezentacją kobiet, ale faktycznie, ma tu pani rację – większość stanowią panowie. Przeważnie są starsi wiekiem i doświadczeniem ode mnie. Zdarzają się więc czasem zabawne sytuacje…

– Jak mam to rozumieć?

– Jedna z Klubowiczek, powiedziała do mnie ostatnio, że uwielbia sytuacje, w których wydaję polecenia naszej męskiej części Klubu, jak ich dyscyplinuję i jak panowie się mnie słuchają. Więc czasem można się przekonać, że „gdzie diabeł nie może tam babę pośle".

– Jest Pani uczestnikiem spotkań, których celem jest reaktywacja, po ponad 6 latach stagnacji, Forum Gospodarczego Powiatu Wołomińskiego. Reprezentuje Pani radzymińskie środowiska gospodarcze. Czego Państwo, jako Klub, oczekujecie po takim gremium?

– Na razie to się przyglądam. Jestem zaciekawiona jak to będzie funkcjonowało. W poprzednim Forum nie uczestniczyłam. Oczekuję szerszej integracji różnych środowisk zarówno środowisk gospodarczych między sobą, jak również organizacji społecznych i samorządowców. Może też fundacji – bo to gdzieś w dotychczasowych, wstępnych rozmowach, zostało pominięte. Po wszystkich stronach widzę dobre intencje i chęć do współpracy. Jestem zbudowana tym, że coś fajnego może z tego wyniknąć.

– Stoi Pani na czele Radzymińskiego Klubu Biznesu już drugą kadencję. Co się udało stworzyć przez ten czas?

– Zacznę może od aktywizacji społecznej. W ubiegłym roku zainicjowaliśmy dwa duże wydarzenia społeczne. Pierwsze to czerwcowa Gala Victoria Biznesu – to wydarzenie odbyło się pod patronatem Burmistrza Radzymina, które realizowaliśmy we współpracy z Gminą Radzymin. Podczas Gali wyróżniliśmy statuetką Victoria Biznesu, przedsiębiorców z Gminy Radzymin.

– Dużo było tych wyróżnień?

– Wyróżnienia przyznawane były w kategoriach: Mały Przedsiębiorca, Duży Przedsiębiorca ale odznaczyliśmy też Pana Kolatorskiego za jego zaangażowanie w działalność społeczno-oświatową. Zdecydowaliśmy, że Victoria Biznesu będzie przyznawana co dwa lata, aby nie spowszedniała.

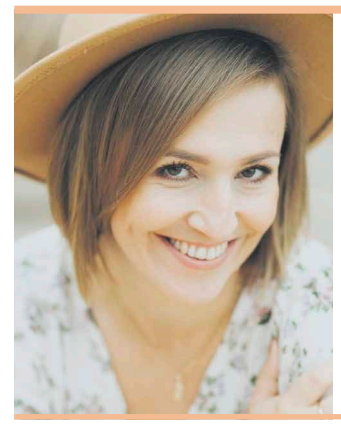

– Oczekuję szerszej integracji różnych środowisk, zarówno gospodarczych między sobą, jak również społecznych i samorządowych. (...) Po wszystkich stronach widzę dobre intencje i chęć do współpracy. Jestem zbudowana tym, że coś fajnego może z tego wyniknąć – mówi Anna Ochnik, prezes RKB.

– A to Wasze drugie wydarzenie?

– To był wrześniowy „Radzymiński Festiwal Piwa I Dobrego Jadła". To integracyjny piknik charytatywny. Zbieraliśmy fundusze na rehabilitację małej dziewczynki z Radzymina – Poli. To było wydarzenie, które skrzyknęło wielu przedsiębiorców i wielu mieszkańców Radzymina. Sami nie spodziewaliśmy się, że z tak małej inicjatywy, bez wcześniejszego, większego doświadczenia, uda się stworzyć coś tak fajnego, co przyniesie wymierną pomoc osobie, której ta pomoc była potrzebna.

– Będzie kontynuacja?

– Tak będziemy to wydarzenie powtarzali. Mamy już ustaloną datę na drugą sobotę września 2025.

– Czy jest już ustalone komu w tym roku będziecie chcieli zaoferować swoją pomoc?

– Konkretnego wskazania jeszcze nie ma. Mamy jednak wytypowaną dwójkę dzieci co wynikło po poprzednim Festiwalu. Zaczęły się do nas odzywać osoby mające wiedzę o osobach potrzebujących wsparcia, które borykają się z różnymi przeszkodami. Często, żyjąc w swoich bańkach, żyjemy w przeświadczeniu, że skoro nam się jakoś dobrze układa, to wszyscy tak mają. A to, niestety, nie jest prawda. Wokół nas jest dużo ludzi, którzy znaleźli się w sytuacji trudnej, nie zawsze z własnej winy. Jest duża grupa rodzin, którym urodziło się dziecko z niepełnosprawnością taką, która nie jest widziana przez system opieki zdrowotnej czy społecznej, które nie są podpięte pod pomoc w żadnej fundacji. Często skupieni na walkę z tym co tu i teraz nawet nie wiedzą, że systemowo coś im się należy. Trzeba więc być uważnym na najbliższe otoczenie i czuć potrzeby innych.

– Często tej pomocy potrzebują osoby, które same nigdy i nigdzie o nic się nie upomną i tu ważna jest ta wrażliwość społeczna najbliższego środowiska…

– To prawda. Tak było w ubiegłym roku. Rodzina, dla której zbieraliśmy środki, sama się do nas nie zgłosiła. W trakcie przygotowań do Festiwalu dostaliśmy informację o potrzebach Poli z rekomendacją, że warto jest zaangażować się w pomoc dla dziewczynki, bo jest to skromna rodzina, która się sama o nic nie upomina.

– Nazwa „Klub Biznesu" sugeruje, że można się spodziewać działań dla Biznesu. Co oferujecie Państwo dla przedsiębiorców oprócz pracy społecznej i działalności charytatywnej?

– Oczywiście, że prowadzimy również działania nakierowane na sferę gospodarczą. W czerwcu chcemy zorganizować Giełdę Pracy. Chcemy zaprosić prelegentów mówiących o roli kobiety we współczesnym świecie.

– To są ciągle działania skierowane na zewnątrz. A co robicie dla siebie, dla osób zrzeszonych?

– Dbam o to, że przynajmniej raz na kwartał nasi przedsiębiorcy mieli jakieś szkolenia. Mieliśmy spotkanie z Grzegorzem Turniakiem, który zakładał BNI w Polsce. Mieliśmy spotkanie z jednym z ekspertów z zakresu sztucznej inteligencji. Były szkolenia z agencją PR.

Spotykamy się w każdy pierwszy czwartek miesiąca i pilnuję tego, aby faktycznie spotkania odbywały się regularnie. Klubowicze dostają wcześniej informację co na danym spotkaniu będzie. Czy za nie płacimy, czy ktoś nam zrobi je bezpłatnie.

– Czy Radzymiński Klub Biznesu słusznie jest czasem określany klubem elitarnym?

- Myślę, że to zbyt daleko posunięte określenie. W naszym środowisku są różni przedsiębiorcy. Ja jestem menagerem w korporacji i mam jednoosobową działalność, ale są też duże firmy. Jesteśmy różni. Różnimy się branżami, różnimy się wielkością, ale staramy się pokazywać wartości dodane wynikające z różności i współpracy.